臺灣日日新報 夕刊

十一月十四日

夕刊定價一部二錢

編輯兼發行人 臺北市榮町四丁目卅二番地 佐々木秀
發行所 臺灣日日新報社
基隆市義重町（電話七八五）基隆支局
臺中市榮町（電話四〇七）臺中支局
臺南市錦町（電話一〇〇）臺南支局
花蓮港街入船町 花蓮港支局
大阪市西區靱南通一丁目（ユタカビルディング内）大阪支局
東京市京橋區銀座西七丁目 東京支局

共產黨非難の空氣 重慶六中全會を支配

排擊案善後策議題に

【香港十三日發同盟】重慶來電に依れば六中全會は十二日重慶において開會されたが豫期は日本軍の空襲を恐れ各黨領袖は個別的に意見の交換を行ふのみで夜に入つて漸く豫備會議を開始したと言はれる、今次會議の最大難關は過般蔡元培、張繼其他中央委員會右派二十餘名が連署を以て發表した共產黨排擊案に關する善後策如何の問題であるが消息筋では現在執り得る方法として左の如きものを擧げてゐる

一、陝西、甘肅、寧夏の各省を含む西北地區の行政組織を一定期間解消し同地區の共產黨邊區行政組織を廢止する

一、共產黨の不法行爲に對して指導的手段を執り得るが如く新機關を設置する、この新機關の設置案は居正、鄒天仇、何應欽、張羣等の國民元老派並に陳果夫陳立夫その他各軍將領を含む少壯派大部に依つて支持されてゐるが本案が今次會議で採擇されれば國共兩黨の即時分裂を招來しその進展は各方面注目の焦點となつてゐる

なほ孫科、馮玉祥其他の所謂ソ派及び陳誠其他の徹底抗戰派は現在の政治組織の根本的改編の如きは抗戰行動並に國民黨組織における國民黨の指導權が侵害されざる限り強行さるべきものなりとの見解を取つてゐる、一方朱紹良、蔣鼎文、衞立煌等の他の一派は共產黨の中央進出を喜ばず國共兩黨間の活動の範圍及び方向を明確に規定し殊に共產軍の活動範圍を黃河以北の地區に局限すべきことを要求して居り今次會議は共產黨非難の空氣が支配的である

共產黨は出席せず

【香港十三日發同盟】急迫せる現下情勢に對應し内外重要政策を決定すべき六中全會は十二日から重慶で開催されてゐるが出席せる國民黨中央執監委員、同候補のみでは定員數に足らず中央委員にあらざる各將領及び第三黨たる國家社會黨、中國國家主義青年黨代表並に參政會員等何れも特別の招聘に應じて會議に出席定員の不足數を補ひ豫備會議の擴大を圖つてゐる、而して共產黨側は最近延安に引揚げ重慶政府當局よりの數度に亙る招電にも拘らず未だに重慶に歸來せず今次會議には共產黨領袖が一名も出席してないといふ奇現象を呈してゐる、前回の五中全會には多數共產黨領袖が出席したことに比し今回の六中全會における此の事實は國共兩者間の關係が決して平穩ならざることを示唆してゐるものとして注目される

龍雲が反共通電

六中全會の對策要求

【香港十三日發同盟】昆明來電に依れば中央軍の雲南移駐、雲南省政府の改組を含む重慶側の強硬要求に依り重慶中央側との關係惡化を傳へられてゐる雲南省主席龍雲は中央再三の招電にも拘らず遂に六中全會への出席を拒絕するに至つたが龍雲は最近積極的に反共態度を表明するに至り十一月十一日通電を以て國民黨中央黨部に宛て中國共產黨の態度不遜なるを非難し六中全會において即時斷乎たる對策を決定すべきことを要求した龍雲の通電大要左の如し

最近中國共產黨の發した宣言は詭辯と不當なる要求を以て中央當局を侮辱するものであり中國共產黨が黨國を纂奪せんとする陰謀を意圖してゐることを示してゐる、中央は今次の六中全會で速かに斷乎たる措置をとり災禍を未然に防ぐべきである、さもなくば國家及び國民の將來は重大な危機に見舞はれるに至るべきを恐れる次第である、余は茲に六中全會に對し余の國家の大計に對する眞摯なる關心と報國の赤誠を申入れる（寫眞は龍雲）

中央の要求を拒否

【香港十四日發同盟】雲南省主席龍雲は數日來雲南十家派各將領を集め軍事會議を開き蔣介石の要請に抵抗し雲南省を中央化せんとする手段を研究中であつたが、十三日遂に重慶當局に通電を發し雲南省の特殊性を強調するとともに重慶當局の要求する左の二点を拒否した

一、中央軍の昆明移動並に駐屯

二、雲南省政府の再組織

更に龍雲は雲南省各縣長、師長を昆明に招集して省政會議を開くこととなつたが龍雲は會議を利して彼の地位を強化せしめるものと見られる、而して雲南十家派は重慶政府内政部長周鍾嶽が蔣介石政府内に於て雲南の利害を代表するものと期待してゐたにも拘らず蔣介石に買收されてしまつたことに痛く憤激してゐる

駐支英佛大使 四時間の會談

【香港十三日發同盟】十二日朝來香したコスム佛大使は同日正午香港總督官邸に滯在中のカー英大使を訪問、約四時間に亙つて會談を遂げた模様であるが同大使の行動は嚴祕に附されてゐる

小作料統制案を可決

總動員審議會第一回委員會

【東京十四日發同盟】小作料統制に關する勅令案要綱を審議すべき國家總動員審議會第一回特別委員會は十三日午後七時より首相官邸に開催、農地委員會の構成、朝鮮臺灣等における小作料問題等に關する活潑な意見交換あり委員側より農地委員會に關し本勅令を外地にも適用するといふが朝鮮、臺灣には實際に如何にして適用するかとの質問あつたに對し政府側より

本勅令の外地適用については朝鮮は現在ある小作委員會を利用し臺灣に於ては市尹、街庄長をしてこれに當らしめ特別に市町村農地委員會はこれを設置せぬ方針である

と答へ更に土地の賃貸價格の統制に關する農地委員會の運用等に關し質疑應答を重ね賛否の決を取つた結果高田、伊澤兩委員を除き各委員とも政府原案に賛成多數決を以て政府原案通り可決するに至つた、依つて政府は今週中に總會を開き最後決定をなし本勅令案の速かな實施を急ぐことになつた

今月末チタ國境會議

代表の顏觸相互通告

【モスクワ十三日發同盟】十三日の東京、モロトフ會談は近くチタで開かれる國境會議に附議すべき地域の問題其他を中心となし代表の顏觸れに就ても正式に相互通告をすました、然して會議は日滿代表のチタ到着を俟つて今月末には開催の運びとなるべく日本側よりは久保田ハルビン總領事、滿洲國側は片山外務局政務處長、またソ聯側よりは旅團參謀長ボグダノフ、外蒙よりは共和國副總理ジヤムサロンが出席の豫定である

モロトフ氏と東郷大使會談

【モスクワ十三日發同盟】東郷大使は十三日午後四時クレムリン宮にモロトフ外務人民委員を訪問十一日合意成立を見た滿蒙國境會議に關し約一時間半に亙り補足的協議を遂げた

歐洲戰亂ニュース

【上】フランス上空を飛行中の英空軍爆撃機隊のフアース・オヴ・フオース橋 【下】獨軍に爆擊されたスコットランド

ソ芬會談決裂

芬外相確認す

【ヘルシンキ十三日發同盟】ソ聯フインランド會議は遂に物別れとなりフインランド側代表は十三日夜モスクワを引揚げる事になつたがエルコフインランド外相は十三日新聞記者團との會見においてソ聯フインランド會談が決裂狀態に陷つた事を確認し左の如く語つた

會談が再開されるか否かは代表歸國後詳細な報告を檢討した後ソ聯フインランド兩國に交渉再開の意圖があるか否かに依つて決定される、會談をこのまま無期限に中止することは我々の意圖する所ではないが會談が遂行不能に陷つたならば代表がモスクワに留まることは最早不必要であらう

尚フインランド國民一般は過去五週間交渉決裂を豫想して對ソ防備を進めてゐたため今回會談中止の報にも殆ど動搖を示さず政界一般も依然今後の發展はソ聯の出方如何にあるとの強硬態度を持してゐる

ソ聯の打つ手は？ 國境方面に大軍集結

【モスクワ十三日發同盟】ソ聯フインランド會談物別れとなりフインランド代表一行は十三日午後九時五十分發の列車で歸國の途に就いた、代表團は何れも默して語らず、その沈痛な面持ちは交渉決裂と印象を深めた、斯くて今や關心の焦點はソ聯側が次に如何なる手を打つかといふ点に移行した觀があり國境方面に集結してゐるソ聯大軍の動きは異常の注目を惹いてゐる

芬蘭代表歸國

【ヘルシンキ十三日發同盟】モスクワにおけるソ聯フインランド交渉は十二日に至り遂にデッドロックに乘り上げたがパーシキビ、タンナー兩代表を初めフインランド側代表團は現狀の儘では兩國會談再開の望みなきため十三日夜モスクワを引揚げることとなつた

第二種所得綜合課税

大藏當局の意見一致

【東京十四日發同盟】大藏省では十三日省議を開き明年度より實施の税制改革案中問題となつてゐる第二種所得の綜合課税に就き青木藏相より

自分は本問題に對する省内の意見を十分聞きこれを尊重して斷案を下す方針であるから各部局の見解を述べられたい

と述べこれに對し各局長より夫々意見を開陳したが同日の省議で第二種所得の綜合課税を行はず現行の源泉課税のみで所期の税收を擧げるためには税率を百分の十七乃至十八程度に引上げる外なくこれは税制の彈力性を破壞するから採用すべきでない、依つて結局第二種所得を綜合課税すべきであるとの根本方針に就ては大藏省事務當局の意見は完全に一致を見るに至つた、然し公債消化、貯蓄獎勵、金融界の円滑なる運行を期するため等の見地から主税局試案に對し二、三の異論もあつたが結局青木藏相の裁斷も事務當局の意見を尊重し若干の緩和点を加へて第二種の綜合課税を斷行するのではないかと見られるに至つた

山西河北省境を掃蕩

最高潮の殘敵殲滅戰

【石家莊十三日發同盟】山西、河北省境の敵を徹底掃蕩すべく六日行動を起した保定西北方狼牙山作戰の我が各部隊の内新美部隊は十二日正午完縣西北四十五粁金坊に突入引續き同地一帶の敗敵に猛擊を加へてゐる、又他の各部隊は十一日淶源南方白石溝近の敵を撃破淶源南上庄子に突入更に潰走する敵主力を追つて十三日夕刻には淶源南二十粁北宮頭附近に進出した斯くて狼牙山作戰は最高潮に達してゐる

赫々、北支軍の戰果（十月）

敵遺棄死體一萬八千餘

【北京十三日發同盟】北支軍當局發表 北支軍は十月中において華北治安を始め北支一帶に亙り活潑な肅正討伐を行ひ左の如く赫々たる戰果を收めた

交戰回數一、八四八、交戰敵兵數四五九、九九九、敵遺棄死體一八、〇五七、捕虜三、二一一、小銃五、六六五、鹵獲品……五、輕機關銃七二、迫擊砲六五一、重機關銃五、馬八四三其他兵器彈藥多數

獨機が空襲

シエトランド島を

【ロンドン十三日發同盟】ドイツ空軍は最近スコットランド北方の要衝シエトランド島を目標に屢々空襲を續行してゐるが、十三日もドイツ軍飛行機四機はシエトランド島に飛來し爆彈を投下附近停泊中の軍艦並に重要施設を攻擊した

パリ近く獨機飛來

【パリ十三日發同盟】フランス軍司令部發表

十二日西部戰線では終日獨佛兩空軍の相當活潑な行動が見られたが地上部隊には殆んど大きな動きはなかつた十三日午前敵機數機はパリ近くに飛來したが我軍の反擊に遭つてベルギー領方面に遁走した、ウィッセンブール方面で敵の一部隊は我軍の包圍に陷り捕虜並に死者夫々一名を殘し敗走した

再度飛來

【パリ十三日發同盟】十三日早朝ドイツ機飛來に引續き同日午後再び國籍不明の飛行機數機がパリ郊外に飛來した、フランス軍防空隊は直ちに高射砲をもつてこれを擊退したが市民三名が高射砲彈の破片に依り負傷した

獨汽船二隻擊沈

【ロンドン十三日發同盟】英海軍省は十三日ドイツ汽船メクレンブルグ號（七、八九二噸）及びパララ號（六、〇三八噸）を擊沈した旨發表した

米司令長官 藤田中將訪問

【上海十四日發同盟】上海方面陸軍指揮官藤田進中將は十四日午前十一時米國アジア艦隊旗艦オーガスタ號に同司令長官ハート大將を正式に訪問、就任挨拶を交はした

また英國支那艦隊司令官ホルト少將及び米國揚子江艦隊司令官レフラ大佐に對しても幕僚を派し夫々新任の挨拶をなした

政府より發表された……の一先づ歸國するに決定した旨政

人事

▲前田利爲侯（貴族院議員）十四日臺北發廣東へ

▲岡田幸生氏（林業試驗所長）十四日内地より歸臺（鐵道ホテル）

▲安座上眞氏（日本通運理事、臺灣支社長）總會に出席の爲め十五日大和丸にて上京

▲古沼大郎氏（森永製菓常務取締役）十七日來臺の由

▲小松茂氏（京都帝大教授）十四日來臺（鐵道ホテル）

▲鍋友彥氏（臺南州內務部長）▲坂口主稅氏（臺中州內務部長）十三日來北、十四日歸任

▲江藤昌之氏（高雄州內務部長）十三日來北（朝陽號）十四日夜行にて歸任

▲富樫芳治郎氏（臺灣香料社長）十四日來北（吾妻）十五日大和丸にて歸阪

▲郡茂德氏（臺灣青果聯合副會長）十三日來北（鐵道ホテル）

▲上田光一郎氏 十五日廣東より歸臺

▲高木雅雄氏（東洋製罐高雄工場長）▲渡邊政一氏（大正興業高雄出張所長）十四日來北（朝陽號）

無絃琴

◇台北學界の一美談として新例ともなるべき台北帝大文政學部安藤正次教授の華甲の祝賀計畫は、台灣では曾て見られぬ程の〝學者への饗應〟を如實に示したものとして記錄さるべきものであらう▲華甲とは六十一歲のこと、華の字を分解すると十の字が六つと一の字とになり併せて六十一になる。文に「祝我剩周華甲子」とあるさうだ▲平たくいふと還曆の祝賀だ。昨年來この記念祝賀計畫が進められ去る十三日、同記念會の手から獎學資金一千円及び同教授の還曆記念論文集並に記念圖書出版の擧が發表され、それに引續いて祝賀宴が鉄道ホテルで催された▲此の祝宴では矢野文政學部長の司會で〝安藤教授を讃ふ〟卓上演說が十名の人々に依て和氣藹々裡に又柔盤裡に行はれその点でも新機軸を出した▲先づ帝大の移川教授は〝僕門で千二百數十年の樹齡の木を見たが之に較べると人間の哀れさを想ふ、初めて年齡くらゐ忘れて居たいと思ふと細かく刻む世間が來て還曆だなどと騷ぐ、六十一歲だ、還曆だなどと騷ぐ、然し安藤教授の場合は格別だらう〟と笑はせ、台灣神社の田村宮司は三十年前神宮皇學館にて安藤教授の教へ子であつたとお論語談を一席▲續いて元帝大醫學部長は專門の解剖學上から安藤教授の頭腦の內容を檢診し、素木理農學部長またその專門の立場からハウゼ說を持ち出して愿祝し、その間、更に文教の方面や社會方面からの同教授の功績が讃へられ、デル・レ一伊太利名譽領事は伊太利語で賛詩を捧げ古き言葉、古き文書、古き酒、古き友を讃へる所あり、最後に七十三歲の小松吉久翁は、十三年前の自分の還曆、當時を回顧し〝私の還曆は誰も祝つて呉れなかつた。尤も祝はれても一寸困つた事情が有つた。といふのは妻が妊娠してゐて私が還曆を迎へた翌日二子を生んだからだ。私の還曆當時はこの位元氣だつたのだ〟と滿堂を笑はせ、台灣の華甲祝賀宴は歡喜に溢るる中に終始した

三國志（61）

（桃園の巻） 吉川英治作 矢野橋村畫

檻車（一）

……義はあつても、官職はない。勇はあつても、官旗を持たない。そのために玄徳の軍は、どこ迄も、私兵としてしか扱はれなかつた。

（よく戰つてくれた）

と、恩賞の沙汰か、犒ひの言葉でもあるかと思ひのほか、休む遑もなく、

（ここはもうよいから、潁州の地方へ轉戰して、皇甫嵩軍を援けにゆけ）

と云ふ朱儁の命令には、玄徳は、素直な質なので、承知して退つたが、關羽も、張飛も、それを聞くと、

「え。すぐに此處を立てといふんですか」

と、憤つとした顏色だつた。

殊に張飛は、

「怪しからん沙汰だ。いかに官軍の大將だからと云つて、そんな命令を、おうけして來る法があるものか。昨夜から惡戰苦闘してくれた部下にだつて、氣の毒で、そんな事が云へるものか」

と、激昂し、

「長兄は、大人しいもんだから、洛陽の都會人などの眼から見ると舐めやすいのだ。拙者が掛合つてくる」

と、劍を掴んで、朱儁の本營へ出かけさうにしたので、玄徳より

は、同じ不快を眉へてゐた關羽が

「まあ待て」

と、極力抑へた。

「ここで、腹を立てたら、折角、官軍へ協力した意義も武功も、みな水泡に歸してしまふ。都會人て奴は、元來、吾儕で思ひ上つてゐるものだ。然し默つてわれわれが國事に盡してゐれば、いつか誠意は天聽にも達しるだらう。眼前の利慾に怒るのは小人の業だ。われわれは、もつと高い理想に向つて起つたはずぢやないか」

「でも癪にさはる」

「感情に負けるな」

毎日、五百の手勢と、行軍をつづけてゐても、私兵のあぢけなさを、沁々思はずにゐられなかつた。

部落を通れば、土民までが馬匪にする。――その土民等を賊の虐げの下から救つて、安心樂土の幸福な民としてやらうといふ此軍の精神であるのに――

「何ちや。官軍でもなし、黃巾賊でもないのが、ぞろぞろ通りよる」

などと、陽なたに手をかざし合つて、嘲弄するやうな眼をあつめながら見物してゐた。

けれど、先頭の玄徳、張飛、關羽の三人だけは、人目をひいた。土民等の中にも威風が道を掃つた。

は、土下座して拜する者もあつた。拜されても、嘲弄されても、玄徳はいづれにせよ、氣にかけなかつた。自分が與に戰いてゐた頃の氣持を以て、士民の氣持を理解してゐるからだつた。

「無禮なやつだ」

「分つた。分つた。もうそれでいいだらう」

漸く宥めて、

「劉兄、お腹も立ちませうが、戰場も世の中の一部です。廣い世の中としてみればこんな事はありがちでせう。即刻、この地を引揚げませう」

ついでに關羽は、玄徳の憂鬱をもさう云つて慰めた。

玄徳は元より、さう腹も立つてゐない。怺へるとか、默忍とか、二人は云つてゐるが、彼自身は生來の性質が微妙にできてゐるのか、實際、朱儁の命令にしても、さう無禮とも無理とも思へないし怒る程に、氣色を害されてもゐなかつたのである。

兵には、一睡させて、せめて食糧もゆつくり摂らせて、夜半から玄徳は、そこの陣地を引拂つた。

きのふは西に戰ひ、けふは東へ。

滋養 鐵肝油

病氣を知らぬ身體！

それには肝油のビタミン、增血もと鐵分とをコロイド狀とした而もコーヒーシロップのやうに々と飲める 强壯剤「鐵肝油」を服用しませう。

發賣元 東京市神田區佐賀町 株式會社 工藤商店
臺北市榮町三丁目 東西藥房

慢性神經痛の腰と股の痛みが
黑色の快便がついたら短時日でスツカリと治りました
神奈川縣 大川修〇氏談

私は今から丁度三年前の冬の寒い時に外で暫くの間働きました處、とうとう冷え込んでしまひ其れからどうしたことか腰の廻りから股の裏が痛んでくく坐つたり立つたりするのにトテモ難儀で急に立ちあがらうとする時の痛さには實際がまんが出來ない位苦しみ又歩く時にもトテモ痛くて仕事にも行けずズツト休んで色々の眼み薬や貼り薬をしたり又はお灸やおまじなひ等もやつて見ましたが少しも効目がないので一體どうしたら治るのかと全く困惑してしまひました。どうかして此苦痛から一日も早く逃れたいと思ひ、良さへあれば新聞を見て良い良藥はないものかと探してゐたら丁度目に付いたのが豐山院頒藥所に傳はる家傳の名藥で神經痛とリウマチの痛みだつたらどんなコジレたのでも奇妙に良く取れるといふ記事が出てゐましたが藥ではありませんでしたが家傳藥と云ふので早速取寄せて試服しました處、翌日のヒル頃に少し黑色をした快便が非常に澤山でいたら其後急に腰の痛みが輕くなつたので喜んで服藥を續けて居りましたら一月後には全く痛みが治つて立ち坐りも樂になりました、なるほど廣い世間には名藥と云へる藥があるものだと感心しました此家傳藥の詳細は最後にあります

豐山院頒藥所の家傳の名藥劑
痛みの早く取れるのに驚く

神經痛リウマチで肩や腕、手足の關節や筋肉、指の節々、手首足首、腰、坐骨、膝、又は頸腕、肋間等が痛んだり、ヘレで困つてゐるお方なら慢性でも急性でも永く経効が良く現れる家傳藥が當院にあります。當院は金儲けではありません。色々の藥や療法も効なき永年の慢性や惡性のリウマチスと神經痛の患者がこれ迄に澤山に救はれた事に有難い古い名藥です。一服試したお方がこんなに早く治ると言はなかつたと申されます此名藥は內服散藥で病原菌を腸部から取去る爲め一兩日中に便が少し廻り黑色した排便が氣持良くあり、其後は痛みがメキく取れて終ひ、ヘレも引き思つたより早く手當をなくてはいけませんズツト早く御服藥なされてあとは段々悪化して不具の様になるから神經痛リウマチは放置してゐると悪態などとしないで服用されます。說明書御希望者は直ぐ御送附致します。又御希望者へは實費で差上げます。十五日分一圓六十錢、三十日分二圓七十錢、送料四十錢、代金引替でも御取り申上げます。
東京市本鄉區森川町百十一 豐山院頒藥所 振替東京四九五四番

七年間も患つた神經痛を治した私の全快體驗談
靜岡縣 須藤〇江樣談

わたくしは今から約七年位前から神經痛で肩や腕が痛むので良い藥を色々服みましたが少しも効目がなく段々と永引き、ひどい時などは痛くて手が後へ廻らなくなり、家事をすることも困難になり、自分の帶さへも結ぶことが出來なくて本當につらいと思つてをりましたのに二年程經ちましたら今度は更に腰が痛み出して次第に痛み方が強くなり遂に立歩きするのにまで不自由を感ずる程になりましたので驚いてお金にかまはず色々の療法をしましたが何れも思ふ樣な効果はなく捗らず痛みと不自由とに惱みながら我慢をしてをりました。何を試してみても一向に治りませんのでしまひには多少ジレ氣味になつて放置してゐる時もありましたが、身體を動かし過ぎた後や氣候の變り目や天氣の具合などによりまして痛みかたがはげしくなりますとトテモ其まゝにしてゐる譯にはゆきませんので結局は又何か良藥をさがしたくなつて、新聞を見てをりましたらフト目に入つたのは豐山院頒藥所に傳はる古い家傳の名藥で、これは神經痛とリウマチスなら他藥で効のない慢性のお方でも不思議な位良く効能が現れると云はれ、これまでにも永年の難病者が數へ切れぬ程澤山救はれてゐると申される實に嬉しい記事が出て居り、此家傳藥ばかりは今迄の他藥と違ひ心から信用の出來る藥だと思はれましたので早速取寄せて服用してみました處、最初の一日は別に變りもありませんでしたが二日目の朝、黑色をした具合の良いお通じがトテモ澤山ありましたら身體の動作が非常に輕くなつて、肩や腕それから腰の痛みが日増しに取れて行くのがハツキリわかりましたのでスツカリ元氣が出まして三度々々かゝさずに服藥して居りました處、一月後にはあれ程永い間苦しみました神經痛のしつゝこい痛みから全く救はれました。其後は神經痛はサツパリと忘れてしまひました。これも豐山院頒藥所樣の家傳藥のお蔭と深く感謝致して居ります。此家傳藥の詳細は最後にあります

膝と肘手首が痛む關節リウマチスが
人から勸められた家傳藥のお蔭で最後にヤツト救はれました
群馬縣 小林〇次郎氏談

私は昨年二月頃から關節リウマチで膝の關節が劇しく痛み、時には熱が出てヘレることもあつて、こんな時は痛みが强烈なので起きることすら困難のため殆ど寢たきりになつてをりました。膝の痛みの手當を一生懸命にしてゐましたら今度は手首の關節と指の節々までが痛み出し、膝と手と兩方の痛みで苦しめられ泣き出さんばかりに……服しました處其翌日黑色した快便がトテモ澤山ついたら、それからメキく痛みが取れてしまひ、ヘレも引いて半月位でケロリと治つてしまひました。此時ばかりは實際有難い家傳の藥だと思ひました此家傳藥の詳細は最後にあります

指の節々の變なハレを治した名薬
千葉縣 栗代〇市氏談

私はリウマチで手の指の節々が最初は痛む丈でしたのが次第にヘレて指の屈折が惡くなり充分に手が握れなくなつたのでビツクリして色々高價な藥を服んだりマツサージ等をしましたが一向ハレも痛みも引かず、これでは字を書くことも出來ないので全く弱つて居りました處近所の方が東京に大變に良い家傳藥のあることを教へて呉れましたから早速所書を聞き注文をして服藥をしてみました處、三日目の朝、黑色の便が多量に出ましたらそれから一日々々とヘレが引き痛みも目に見えて取れお蔭様で二十日間位で元通りに治りました此家傳藥の詳細は最後にあります

顏の痛いのが取れた喜び
山梨縣 三澤〇助氏談

私は昨年の暮から目の下から口の脇あたりが痛んで觸ると餘計に痛み、そしてチクくして引きつり顏の形まで少し廻りましたので驚いて服藥療法や電氣療法をしましたが思ふ樣に快方しませんので困りかけた時ヒヨツト良く効く藥はないかと婦人雜誌を見てゐたら漢方の秘藥で豐山院頒藥所に傳はつてゐる古い家傳藥ならキツト早く救はれると書いてあつたので一月分程取寄せて服んでみました處翌日に氣持良く澤山の便通が黑色して出ましたら痛みの樣子が一變して大變に樂になり之に光明を得た私は熱心に續服してをりました處一月分を服み終らぬ中にスツカリ痛みが去りつりも取れて普通の顏形になりました時ばかりは全く嬉しく存じました此家傳藥の詳細は最後にあります

友人が來ての話に親類の者がリウマチで苦しんでゐたが東京の豐山院頒藥所の家傳藥でスツカリ治つてしまつたから君も試したらどうかと勸めるので更に角取寄せて試んだが効目はなく依然として痛みは去らず一人で考へ込んでゐた時手當は充分にしてゐるのですがサツパリ快方に向はず又色々藥も服み最初から無論治療や……

健康日本へ驀進
けふから結核豫防國民運動

結核ない國、强い國＝畏くも 皇后陛下より賜はりたる結核豫防に關する令旨の御趣旨を體し十四日から全國一齊に結核豫防國民運動が開始された、台灣に於ても總督府の方針に基いて種々有意義なる催が行はれるが、台北州市はポスターにビラに宣傳が行はれ令旨の奉讀式に明朗なる健康日本の建設に邁進するの意氣を新たにしたのである

總督府 結核豫防國民運動の口火を切つて十四日總督府に於ては午前九時半より正廳に於て小林總督、森岡總務長官以下判任官以上本府職員參集し令旨の奉讀式を行つた

臺北州 台北州では十四日午前十時より會議室にて畏くも皇后陛下より賜はりたる結核豫防に關する令旨の奉讀式を擧行、台北市でも同樣十時より奉讀式を擧行したが市內各學校でも夫々奉讀、聖旨にそひ奉る覺悟を固めた

後續更に無く
島都の市議戰聊か淋し

台北市の市議選擧戰第二日の十四日は十三日の立候補届出二十五名のまゝ午後二時に到るまで南、北兩署管內共に一名の届出もなく一時停頓のかたちである、市中各所の色とりどりな立看板、告示開始の華々しさに比して立候補届出の後續がないのはいさゝか物足らぬ淋しさを感じさせる、オフイスに巷に選擧話の花が咲いて滿を持してはなたぬかの如き噂による人々の立ち上る時期を待つてゐる

南署管內
一人も名乘を擧げず 風雲を孕む萬華方面

前一日に於て街頭に一名新顔十名の立候補者を送り出して市議選擧氣構に稍活氣を呈して來た南署管內選擧風景は種々の取沙汰を醸しつつ愈よ第二日目を迎へたに拘らず十四日午前中は名乘り一名も無く同署管內の立候補は全く出足凍結の形で既出馬の面々の運動員が種々の問ひ合せに足繁く商等係へ訪れる外はひつそり閑とした有樣であるが前々から豫想には上り乍ら林水田氏との地盤爭ひから出馬を危ぶまれてゐた風雲氏が萬華方面の推薦で立候補の決意を表明して居り徐に鈴木讓三郎氏等の出現も豫想されて豫斷を許さぬ情勢を示してゐる

北署管內
出馬決定の噂に活氣 大稻埕公會は各候補の狙ひ所

一方北署管內は十三日の第一日に一名の立候補届け出者もなかつた北署管內は十四日午後二時に至るも依然として初日に名乘りを擧げた十三名の間に於て微妙な運動戰を展開してゐるのみで新しい顔觸れは名乘つて出ない、唯愼重な態度をとつてゐた大正町に居住する錦布商鬼丸神氏が同日朝に至つて立候補を決定し届出書類の作製に着手したと言はれ、陣營の中にも一抹の活氣を添へてゐるがかねて形勢觀望中の顔酒棋氏はいよいよ出馬と決定した模樣でまた劉銑甫氏も斷念したと言はれ後續名乘りが少くいさゝか淋しい感がある大きい地盤を擁してゐる大稻埕公會から候補者がないので同地盤は各候補者の垂涎措くを得ない存在で味方に引き入れんと鎬を削るやうな爭奪戰を演じてゐる

全島市議立候補者數

十四日午後一時半現在

警務局保安課受付による十四日午後一時半現在に於ける全島立候補者數左の如し

臺北市 內地人十名、本島人十五名計二十五名
基隆市 內地人五名、本島人七名計十二名
新竹市 內地人六名、本島人十名計十六名
臺中市 內地人六名本島人六名計十二名
彰化市 內地人二名、本島人十二名計十四名
臺南市 內地人六名、本島人六名計十二名
嘉義市 內地人八名本島人五名計十三名
高雄市 內地人二名、本島人四名計六名
屏東市 內地人四名 本島人二名計六名
以上本島計內地人四十九名、本島人六十七名、計百十六名

出足鈍の基隆 噂の主はまだ立たず

【基隆電話】政戰三日目基隆市の立候補情勢——十四日午前中は劉火生（鉄鉄會社取締役、推薦者顔）氏が立ち依然として低調の足取りであるが午後からは本多健吉、邱德金兩氏が出馬するものと見られる、現在十三名（內地人五名本島人八名）今夜の政見發表演說會は左の如し

林謝二兩氏外二名 牛公會堂、陳貽希十字田繁、田尻與八郎氏 十四日午後七時
黃樹水氏 十四日午後八時 王田町平公會、陳貽希十張福進氏外五名

州下街庄協議會員 立候補者届出は依然低調

台北州下街庄協議會員立候補届け出は既報後十四日午後一時までに十八名を加へて立候補者無庄は貢寮、石碇、雙溪、石碇の四庄を減じたが依然低調、淡水、宜蘭兩街は定員にあと一名と迫つてやうやく選擧氣分が濃厚になつてゐる模樣である、現在立候補者届け出總數は百二十一名（中內地人十二名本島人百九名）となつてゐる、其の後の氏名次の通り（推）は推薦、他は自立

△淡水郡 ▲淡水街 郭坤榮、盧宗興（推）▲三芝庄 盧安南
△基隆郡 ▲金山庄 黃其深 ▲瑞芳街 簡崧森 ▲貢寮庄 蔡來鎰 ▲雙溪庄 連乞來
△宜蘭郡 ▲礁溪庄 李玉枝 ▲頭圍庄 林吉安（推）
△羅東郡 ▲員山庄 張阿甲（推）、陳藏河（推）
△蘇澳郡 ▲冬山庄 林大泉 ▲蘇澳庄 周察禾（推）
△文山郡 ▲新店庄 高永六（推）、張慶森（推）▲石碇庄 黃錦連（推）
△新莊郡 ▲新莊街 王金生（推）▲鷺洲庄 李江樹 ▲五股庄 陳成芳

愛婦臺北市分會が 二年振りの總會
會員數は素晴らしい膨脹

愛國婦人會台北市分會では十四日午後一時より公會堂大集會室に於て總會を擧行したが、同分會は昭和十二年十二月事變に處して長期戰の態勢を固め婦人として銃後の護りに完璧を期すべく會員協力大活動を申合せその為には細胞組織の强化を圖る必要ありとして市內を八に分けるの分區制を採用してより一度の會合もなさなかつたので本回の總會は事變以來實に二年ぶりのものであつて、その間皇軍慰問、傷病兵慰問、遺家族慰問と盟約通りの活動を行つて會員も事變當初は五千五百にしか過ぎなかつたものが現在では一万四千四百四人にも及ぶ健實なる發展ぶりを示してゐる、來賓として石井市尹、小林總督夫人をはじめ本部長森岡長官夫人、山縣內務、二見警務兩局長夫人等本部、支部役員以下全會員參列、先づ宮城遙拜、默禱、君が代齊唱、勅語奉讀あり、それより石井分會長式辭、古屋、田中兩助役夫人の局務、會計報告、州支部長戶水知事夫人告辭、來賓森岡本部長、戶水州支部長、石井市尹、國防婦人會台北支部長の各祝辭があり閉式、それより餘興として「世に輝く」のニユース映畫を觀賞して散會したが一同銃後婦人としての固き誓を新たにした

今夜の演說會

△立候補者立會演說會（臺灣公論社主催）午後七時より市公會堂にて、出演者神村三郎、劉天賜、佐藤德久次、徐慶祥、三好正雄、李明源、早川、蔡式穀、緒方武彥、瀨戶山金藏、施炳訓、石堂明治、川本澤一、森秀男、辨川以上十五氏順不同
△蔡式穀氏 午後七時半より永樂公學校にて
△李瑞漢氏 午後八時より蓬萊公學校にて

近く第三次 金獻金運動

台北州では近く大々的に第三次金獻金運動を開始し銃後の守りを一層固くするの計畫を固める事となり目下種々具體案を練つてゐるが十四日は朝より勸業課關係官會打合せを行つた

一番ケ瀨知事視察

【新竹電話】一番ケ瀨新竹州知事は十四日午前十時より下村衛生課長の案內で竹南郡下頭分、海口、大埔各管內の瘧疾衛生部落を視察した

中島氏狙擊犯人の一味逮捕

【福岡十三日發本社特電】福岡縣刑事課では警視廳から出張の長谷部刑事部長に協力して檢束中であつた支那浪人福岡市生れ東京市大森區久ケ原町許家氏（三〇）を十三日身柄引渡しをした右は中島政友會總裁狙擊犯人の一味と見られてゐるが本人は日大專門部出の柔道五段の猛者で上海で宣撫班員として活躍してゐたもので事件には無關係だと頑張つてゐる

熊本で學生狩り

【福岡發本社特電】中部九州の學都熊本市では一時跡を絕つてゐた不良學生が又復跳梁し初め時節柄をも弁へず同市の歡樂街銀杏通等に深夜泥醉して放歌亂舞する等目に餘るものがあるので同市北署では十二日の日曜深夜十一時を期して酒場、カフエー、おでんや等を一齊に襲つた結果百餘名を檢擧し署內は學生で一杯になつた

不良學生狩の網にかかつたのは高等工業の五十二名、第五高等學校の二十六名を最多とし醫科大學、藥學專門學校等專門學校以上の學生で中學生は一名もなかつた

檢擧學生にはそれぞれ戒飭を加へ即時各學校學生課に引渡したが內三名は留置された

新竹州大麻頒布式

【新竹電話】新竹州では十六日午前十時より州會議室に於て神宮大麻頒布始奉告祭及び頒布式を擧行する

基隆で大麻頒布式

【基隆電話】基隆市では十三日午前十時から市會議室に於て大麻頒布始奉告祭並頒布式を擧行、並江田齋主の修祓を始め型の如く諸神儀のあつた後、齋主横山市尹、横井頒布員總代、山田參列員總代の玉串奉奠あつて祭式を終り、引續き頒布式に移り横山市尹大麻及暦を横井頒布員總代に授與し市尹告辭頒布員總代の答辭あつた同十一時過ぎ閉式した

炭坑夫負傷

十三日午後七時頃臺北市三張犁德興炭礦坑口より二千三百尺の地點に於て作業中の六張犁一五八炭坑夫許水盛（三二）は炭車支棒が離脫して坑內に降下した炭車の中間にはさまり全治三週間の重傷を負つた

指定商の爭奪戰
米管實施に伴ふ業者の陳情

米管實施に伴ふ消費米の取扱ひに關しては台北市內で一軒或ひは二軒の業者が指定されるが從來よりの關係業者で經濟上相當打擊をうけるものがあつて目下州勸業課に指定商をめぐる爭奪戰が演ぜられてをり元正米市場の仲立仲介人の組合、樺山驛を中心とする卸業者の組合等現在既に四通の陳情書が夫々提出されていづれも窮々業者の苦衷を訴へ係官も相續く陳情ぜめにいささか困惑の態である

寺男の怪しい死
他殺の疑ひ濃厚で死因追究

十三日午後三時頃台北市新起町一丁目西本願寺の寺男下村時秀（?）は同寺境內の大便所に於て仰向けに轉倒し後頭部を上り段にぶつけて甚しい出血にまみれて假死の狀態にあるのを番人が發見した直に官野病院に担ぎ込んだが八時頃遂に絕命した、南署では同人の死因にいかがはしい所があり十四日早朝館田部長刑事其他が現場に出張して詳細取調を行つたが右便所は平常使用されず他殺の疑ひがあるので追つて死體を解剖に附すると共に嚴重捜査を進めることになつた

國防獻金 臺北市東門町二〇四芝崎高氏は亡夫定氏の忌明に際し金一封を國防獻金にと本社へ寄託したので其手續を執つた

本社工場見學（十四日） 臺中州北斗郡溪州小學校兒童二千名

山東丸より 北の和風晴波靜か、十五日午前十時基隆岸壁着の豫定

定期航空

△內臺定期航空（上便）そよ風號は十四日午前七時〇五分臺北發、乘客は次の通りである、周淸（軍屬）、德原義松（官吏）大橋民夫（會社員）、吳嶋（醫師）外二名

今夜の放送

△六・〇〇 お話『昆蟲學者のファーブル』村上忠敬 △六・二五『圖書館ニユース』『笑問』臺北兒童館長 福田、總督府圖書館長山中樵 △七・〇〇童話『なんでもない』日高紅椿 △七・三〇 特別講演『政府に於ける結核對策に就て』厚生次官岡田文秀 △七・四〇 講演『米穀問題と米價の再檢討』大阪商科大學教授法學博士河田嗣郎 △八・〇〇獨唱と合唱 幕末愛國歌抄 一、かくすれば 二、碎けても 三、君がため 四、くれないの 五、ひとたびや 六、あさひがけ 朗詠と獨唱奧田良三 合唱アイラコール 管絃樂東京放送管絃樂團 作曲指揮平井安吉 解說及和歌朗詠川田順 △八・四〇 靑年の時間『靑少年義勇軍の一員として』長野縣出身梅津一四郎 佐賀縣出身戶川邦雄 岩手縣出身菅野正男 △九・〇〇 ラヂオ・ドラマ『國同志』原泉子 林幸子 新田地作 他 演出JOBK 文藝課 △九・四二 管絃樂『露營の歌』ホフマン物語 他二曲 JFAK管絃樂團 指揮一條眞一郎

あすの天氣

概況（十四日） 七七二粍の高氣壓は華南方面にあり東に移動する模樣、內地の天氣は槪ね晴、朝鮮は晴、北海道、樺太は曇、本島は北部が曇他は晴、近海は北東の疾風警報發令中

北部地方 東の和風曇一時雨
中部地方 東の和風曇時々雨
東部地方 北の和風曇時々雨
西部地方 北の和風晴
南部地方 北の和風晴

國鐵の大輸送陣
東海道線の急行二本を增發
大陸への旅客を圓滑化

【東京十三日發同盟】興亞聖業の推進につれ大陸との往來益々頻繁となり航空に列車に船舶に旅客は何處も超滿員狀態を呈してゐるがこれが緩和のため鐵道省では十五日から全國的に列車の大增發を斷行することとなつた、旅客一日の走行二万五千粁、貨物三万一千粁と云ふ開始以來の大增發なので鐵道關係方面では目下その手配に大童だがこの中で何と云つても東海道線の急行列車二本增發は大陸ルートの混雜を緩和し又新潟行三本の新設は裏日本の重要性の增加を物語つてゐる、旅客と直接關係はないが夜中に東京を出發して下關に行く小荷物專用列車が一本動き、從來急行に連結されてゐた小荷物車はこの方に廻はされ代りに三等車が廻はされると云ふから各列車とも二三輛の增結が出來て來ると云ふわけだ、かくて北支交通會社の釜山、北京間急行の增加なども相俟つて大陸との輸送關係は一段と圓滑化が期待されるに至つた

關係業者と懇談
南署で賃金統制令其他を

賃金統制令、從業者雇入制限令の施行に伴ひ、南署では取締上右法令の趣旨、手續等の周知、徹底を圖るため十三日午前十時より法令該當の各業者を求め同署演武場に於て機械器具製造業者二名、炭礦業者十二名打合懇談會を開催、東署長の挨拶に次いで懇談の形式で神代警務主任より各法令の要旨說明があり正午頃終了した、因みに從業者雇入制限令關係の事項は勸業課に於て事務がとられるが他の二法令關係事項は警察事務に屬することになつて居る

高千穗丸入港

【基隆電話】高千穗丸は十四日正午基隆入港岸壁に着いた、船客は岡田鐵道部長、小松京大教授、橋本拓務省事務官その他多數であつた

小公學校體操會
折柄の國民運動に即應

台北市では近時とみに著しい進步を示しつつある體操教授の普及徹底、兒童の身體鍛錬に學校教育との連繫を圖り一層の效果を擧ぐるの目的を以て種々指導法の研究を行ふが來る十四日より小公學校體操會を實施したが時あたかも結核豫防國民運動の期に當りその意義は一層深いものとなつた

新中央政府成立を促す
全島五萬の華僑
あす公會堂に擧げる雄叫び

台灣在住五万の華僑は汪兆銘氏を中心に强力につゞけてゐる新中央政府誕生の促進を期すべく既報の如くいよいよ十五日午後七時半から台北市公會堂に全島の華僑代表一堂に會し全島華僑日華和平促進大會を開催する事となつたが同大會は專ら新中央政府成立促進にあるので大會名は全島華僑和平中央政府成立促進大會と改稱する事となつた、大會席上で汪兆銘氏の新政權成立を聲援する宣言決議、並に各地華僑代表が日華和平の熱意につき雄叫びをなす筈でまた大會決議を以て、汪兆銘氏を始め北中南支各地の政權に對し激勵電を發送する事になつてゐる

來月四、五、六日
新竹州下第三種防空演習

【新竹電話】新竹州下第三種防空演習は來る十二月四、五、六の三日間に亘り行はれることに決定したが、四日午前七時より五日午前七時迄は桃園、大溪、中壢、竹東の四郡下で五日午前七時より六日午前七時迄は新竹、竹南、苗栗、大湖の四郡及び新竹市であると

國防獻金 臺北市羽衣町四ノ四九○澤田政氏は出征中の令息清君が陣歿後間もなく不幸長逝した際受けた弔慰金の返禮に代へて金一封を獻金にと本社へ寄託されたので軍部へ其手續を執つた

北白川宮家のお慶び
第一女王殿下御誕生

【東京十四日發同盟】北白川宮永久王妃祥子殿下には豫て御姙娠中のところ十三日午後七時十五分御出產第一女王殿下御誕生あらせられ御母子とも御健かに渡らせられる、宮家殿下を始め奉り房子內親王殿下、妃宮殿下方には殊の外御喜び遊ばされてゐるが、來る十九日御七夜の佳き日に御命名の御儀を行はせられる

御下賜金を傳達
樂山園長光榮に感激

台北州では畏くも 皇太后陛下の御仁慈により哀れなる癩患者救護に下賜の御沙汰あらせられた私立樂山園への御下賜金傳達式を十四日午前十時半から州會議室に於て執行、關係官侍立のもとに戶水知事より園長ジー・グシウ・テーラー博士に傳達をなし同氏は感激拜受したが本回の御下賜金は昭和十年に賜つて五ケ年間繼續御下賜を仰せ出された最後に當りそれだけに光榮の同園の感激は一入に深い訳である

戰死者遺族を弔問
總督代理として廣谷府社會課長

廣谷總督府社會課長は總督代理として十四日午後一時より左の如く戰死者遺族を弔問した

臺北市本町二ノ四五 國島幸雄步兵一等兵 遺族 國島健一
臺北市錦町四ノ三一 古木茂應步兵一等兵 遺族 古木茂
臺北市大宮町八九 市園市藏步兵一等兵 遺族 市園市太郎
臺北市大正町三ノ二二 高橋□□步兵上等兵 遺族 高橋□

勳章を傳達

台北州では十六日午後一時より五勇士遺族に對する勳章傳達式を知事公室に於て執行すると

軍旗拜受の記念日に
七四二高地を衝く
國境戰を語る勇奮談（一）

【新京九日發本社特電】數次にわたるソ滿西部國境ノモンハン事件に不朽の偉勳を建てバルシヤガルノロ高地に殲滅した我が日滿兩軍將兵の戰果を永遠に記念するノモンハン事件美談發表綜合座談會は同盟ハイラル支局主催現地軍某部後援の下に四日午前十時から開催された、〇〇部隊田中參謀以下各部隊の勇士約三十名出席現地軍田中參謀部長殿に着きその戰地で皇國の肥と化した我が忠勇無敵な戰友を偲び傳へるためその功績を永遠に顯彰し以てその英靈を祀りたい、座談の範圍は地上部隊の下士官兵の美談を主として〇〇隊は一部分に又生存者の美談は後日に讓りたいと挨拶を述べ、ここに本座談會は各部隊一騎當千の勇士を一堂に集め華やかに開幕した、或る時は無聲で文字通り手に汗を握らしめ又は若き血を叱咤く戰友の物語に語るものも聽くものも言となしに涙にくれんとするものがある、午後八時半まで十時間半にわたる大座談會は異常の盛況裡に續けられた

田中參謀 ではこれから夜襲の美談について話して欲しい（須見部隊長から八月二十七日の夜襲に際しての吉丸部隊草葉隊吉勇少尉（佐賀縣佐賀郡西與賀村出身）以下兵五名の奮戰狀況を披露し、次いで

松井上等兵 七月十二日夜の戰鬪で隊は六百米ばかり前進した、その後再び前方六百米の高地に兵隊を出した所、敵がゐないとの報告があつたのでその高地を占領せよとの命があり、兵隊は敵がゐないんだらうと云ふ事で白米を持つて行き炊事を始めようと話し調子で出發した、近づくに從つて多數の敵がゐることが判つた、敵陣地からは重機關銃の一齊亂射の前に味方は四十米まで迫り高地の斜面に喰ひついたまま身動きも出來ないやうな狀態となつた、この時牛島上等兵は『前十米砲火の下ではとても前進は出來ない、敵は手榴彈でやつつけてくる』とそこを跳び出したが十米程進出したと思つた處敵彈のために倒れた、隊長が『誰か行け』と叫ぶや前田一等兵は『私が行つて參ります』と言ふと共に飛び出したが、牛島の足下に辿りつくか辿りつかぬうちに又敵彈を受け、次で頑本一等兵は『行つて來ます』と駈け出したもつてゐた軍帽を傍に置き……入りそのうちの一人と落ちてゐる、あとで「一齊射擊は村をし……

しかし高地の足を止めた際敵彈をうけ名譽の戰死を遂げてしまつた、敵前四十米前進不能となり、他の隊は何うかと見れば我隊と同じく苦戰の有樣である、隊は一旦に依る大勢で、隊と連絡の結果引揚げの命令が來たのでもう引揚げようとした時、井上上等兵は戰友の屍を是非取つて來ると云ひ出した 三人の死體に近付きこれを引張つてゐるうち敵彈のため不幸倒れた、その後引揚げてから更に四名を斥候派遣し夜明けまでかかつて屍を持つて來たが責任を以て戰友の屍を護りその勇敢さには一同泣いた

木村中尉 今の話で思ひ出しますが兵隊は誠に死を恐れないものであります、〇〇部隊の川端隊が敵の側背に〇〇つた際六、七十米前方から一齊掃射の射擊を受け、そのうち兵を分けて吶喊擊に移つた所、敵は退却し見れば山路上等兵は這行する敵兵を手に突之に吶喊敢行を初めた……取り返へして行つた」と語り感激したことがある

—座談會出席者—
〇〇部隊參謀中佐田中鐵次郎、同大尉田中宗吉、〇〇部隊參謀少佐谷本滿雄、大西隊少佐片山直義、同軍曹高橋正文、白濱部隊少尉村河殿武、同中尉細川幹元、中尾部隊准尉井武州、高橋部隊少尉花岡同大尉大森榮、原屋部隊少尉……井伊大尉……〇〇部隊參謀中佐田中鐵次郎……

原田中尉 上頭少尉の美談を申上げます、七月十二日であつたか夜襲したのはノロ高地七四二で午後の戰鬪の要點となつた所です、當日部隊長殿から我が隊が七四二高地まで進出の命を受けたことを知り隊長と相談の結果、同夜夜襲を決行することに決めました、先づ上頭少尉を呼び『七四二高地を夜襲して取らうと思ふがお前の方に自信があるか、ないならば〇〇隊を派遣するがどうか』との問ひに對し上頭少尉は『大丈夫です、やらして下さい』と引受けて呉つた、その夜十時より約彈の準備にかかり翌十四日の午前一時三十分を期して夜襲が決行に移つた、之は大隊として初めてのことであつたが瑛嶺の經驗に基く作戰は周到に運行した、七四二高地には敵の監視所があるので敵は酷く護つて來る、然しどうしても取らねばならぬ所である、又その左の高地にも堅固な陣地を敷いてゐる、七四二高地を取らうとすればどうしても左方の高地も合せて奪取しなければならない、上頭少尉は部下の兵に對して『〇月〇〇日は軍旗拜受の當日で今日は隊の記念すべき日である、この佳き日に我々は夜襲の重大任務を受け本隊行動上の最重要地を奪取するのだ、我等の生命はこの上頭にくれろと言々句々實に悲壯を極めた訓辭を述べ士氣は非常に振ひ立つた、かくて出發私が中途まで行つた時は敵は二段構への作戰でマキシム機關銃手榴彈多數を所持して居り、更に戰車が三台あつて射擊をやつてゐた、上頭少尉は『全軍默つて突込め言葉を出すな』と兵を戒め一同は無言のまま敵陣地中に突入したが敵は一人十五から二十個の手榴彈を持つてゐた、然し晝夜で幸ひにも敵は盲射を續けてゐる、その隙に乘じて壕の中に飛び込み敵を全部平らげにしたこの戰鬪で味方は僅か十名の損害のみで濟んだことは全く天佑であつた（寫眞は現地に於ける座談會）

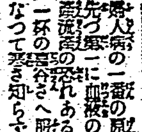

喜谷實母散
冬
產前產後の母體を丈夫に
婦人病の一番の原因となる冷込を防ぐには、先づ第一に血液の循環を良くする事が大切です。殊に產前產後や更年期の婦人、月經不順、不眠症、冷え性、頭痛、肩こりのある人などは、朝夕一杯の煎服で實母散の功あることを自ら知らず、病氣知らずで過ごせます

◎失業・技術家ニナシ
本校は內地に役立つ技術者を養成す
公認 東京寫眞學校
◎東京品川驛前

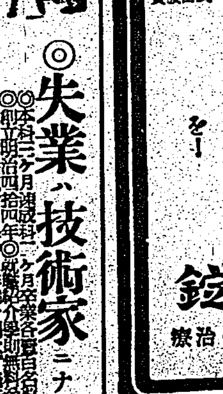

ぜん息・神經痛
高血壓 中風 不治でない
今津博士の素晴しい研究
此病氣は酒毒、花柳病、胃腸病、糖尿病、腎臟病、感冒大患等で身體を養ふ血液が惡くなつて循環が不順になり神經が侵されて起るので原因をなす濁つた血液を淨化して、動脈硬化の原因を除いて血壓を輕減し、循環を良くして神經の障害を除けば治る、決して不治でない事を多數の實驗に依り確めた總取締で有名な今津博士は貴重な植物ホルモンから强力な淨血劑を創製し、その服用とリヤシン又はイマゾミンの併用に依り治り難いつらい病氣を根本から良くし、大に喜ばれてゐる。
中風で不隨者もつれに惱む人
高血壓、動脈硬化で肩こり耳鳴り頭痛目まひ、動悸ふらふら、便秘不眠神經衰弱、足重ハレ、ふるひシビレなど腦溢血の危險ある人
ぜん息でせき、たん息切れ呼吸困難、ヒーヒー等で苦しむ人
神經痛、リウマチで手足腰背中や關節が痛んで困れる人は一日も早く大阪市阪急梅田三國驛前
今津研究所へ遠慮なく行くか、遠方はつらい症狀を詳しく記し、急ぎ申込まれよ！
博士獨特の淨血療法、養生法其他注意事項を詳細懇切に教へる。同所を訪れた患者は博士の良心的な研究と全國各方面の治療者から送られた多數の報狀を見、驚嘆を以て本療法を推奨する次第である

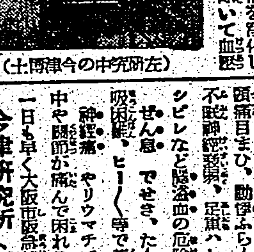
（左研究中の今津博士）

會葬御禮
陳清素
陳清秀
田中清波
清汾

幼兒の足を健全に發達させるには

醫學博士　三木威勇治

幼兒 の成長過程に注意されたいことは足の發達についてであります。特に扁平足にならぬやうに小い時から關心をもたれたいものです。足が未だ十分しつかりしてゐないのに立つて歩かせたりして喜ぶ親がありますが、これも注意しないと大きな害があります。それで先づ幼兒の足がどんな工合に發達するかについて知つておく必要があります。初生兒の足は足先が内側に向ひ足の外側線（足の外側）が下つたやうな形をしてゐるのが普通です。足蹠（足の裏）は脂肪組織のために平で一見扁平足のやうに見えるのが普通ですが扁平足とは言へません

第二 年目になると、足先が内側に向つてゐるのは輕度となりますが下腿（膝からくるぶしまで）の内方への捩れと足蹠骨の内方へ向ふのは殘つてゐるのでなほ内輪です。この頃になると足の外側線の下つたやうな形はなくなり却つて外側が上つたやうな形となつてきて足内側踝（内側のくるぶし）が飛び出して來ます（かういふやうに、形が變つてくるためにはほ扁平足が強くなつたやうに見えます。尚下腿が幾分O脚様となつてゐるのもこの時代では正常であります）以上のやうな下腿の內捩（鋏ら足の內輪）やO脚様のものは學齢期になればなくなつて却つて外輪となり且つ下腿も眞直ぐになります

次に 足穹隆（足の骨が穹隆してゐること）の問題ですが、これは縦の穹隆と横の穹隆とあり、この穹隆の下るのを扁平足といひます、そのうち一般には縦の穹隆のみ問題にされてゐて「土ふまず」がないから扁平足といはれてゐます、しかし幼兒期では足の裏に脂肪が多いためにここに標準をもつてゆくのは誤りやすいものです

どう いふきめ方をしたらよいかといふと同時に大抵合併する踵骨の外翻（踵の骨が外へ曲る）を見るか、又は足形状物の底面と距離をみて（立つた時）その間の平均値が大體一・二五cmであるので平常な足ですからそれから見るか又は靴をはいてゐる子供であると靴の踵の内側が入り易いとかいふことから決めた方がよいと考へられます、そこで足を健全に發達させるためには足を周圍から壓迫するやうなことをさけて適當に運動をさせるのが第一です、また幼兒が十分に力を具へた時代に起立させるべきで決して急いではなりません、また歩き始めたなら無理に歩きならはせないことが必要です

上體 の重量が足にかかつていろ／＼の足の變形をおこす原因となるからです、殊に肥りすぎの子供は注意しなければなりません扁平足は靭力學的に即ち重さがかかりすぎるため、筋肉や靭帯がこれを防ぎきれず、骨及び軟骨發育を害して起るものが最も多く、他の佝僂病とか又は外傷、火傷、麻痺とかに原因のあるものは少く足を健全に發達させるやうに氣をつければよいわけです

扁平 の害と申しますと、少し歩くと足がいたくなるとか、疲れやすいとか又は下腿、大腿、更に腰の痛みを起してくるのが直接の害で長じてこのために思ふ様に運動が出來ず、いろ／＼故障を起すのですから幼い中から扁平足にならぬやうに十分御注意下さい

美人のアラ探し

高い鼻型で長い顔が一層長く見えます、顔を垂れ髪でかくし頬の兩脇の張をゆたかにし上唇に丸味をつける―薄い唇は歯を大きく見せます

顔を見て性格を知るには

第一印象はあてにならぬ

顔の第一印象といふものは可成確かなものであります、第一印象が非常によい人は大ていは良い性格をもつてゐるものです、といつてこの第一印象なるものが、どの程度に信じていいかは、その人の人を見る眼の尺度にもよります

世間知らずの若い人が、はじめて會つた人の第一印象がよかつたからといつてもう當になるもので なく往々假面を被つた心のよこしまの者であることがあり、それ故に種々の悲喜劇があるのです、特に若い女性が、不良の魔手にかかるのは、第一印象の間違ひによることが少くないと思ひます。これと反對に顔つきが惡くとも知れば知るほど深く光り輝いてくる性格も澤山あるものです

さうした例外を除いて、普通、人の顔を見てその性格を知るには次のやうな點に注意すると割合に當るものです

◇顔から判斷する場合◇

見事な円形をした顔にしつかりした顎を持ち、眉の間にあまり長くない眞直な皺が二三本あるのは第一流の顔です、かかる顔をもつ男は賢明で男性的で、円熟した性格を持つ人です、婦人ですと、非常に思慮深く感受性にとんだしつかりした女性です

額に斜めのしわが並んでゐるのはひねくれた疑ひ深い心の象徴で、平な二三本の横じわは習的で賢明で合理的な心の現れです、額の上の半分が円形をした明確なしわが澤山にあり、下半分が滑らかでのつぺりしてゐる人は愚鈍で、殆ど思考能力を持たない人です

◇眼から判斷する場合◇

横からみて非常に大きく澄んだ透明な眼は、敏捷な偉大な能力を示してゐます、同時に感受性が大変強くて疑ひ深く、嫉妬心も強くて他人の言動に興奮しやすい

睫毛が濃くて瞳が黒く光り、笑ふと深くくぼむ小さな眼を持つ人は、ある程度狡猾で洞察力が鋭く技巧的な機態の持主である、もしその人が合笑的な性格でない場合には、細かな反省力や優雅な趣味を持ち正確な人格です、只多少慾ばりでせう

面白がつてゐる時や夢中になつてゐる時にぱちつとひらいたままで少しもしわのでない眼を持つてゐる人は、非常に臆病な人か白痴です

大きくはつきり開いてよく澄み、線のくつきりした瞼の下に、活々と輝いてゐる眼をもつた人は、明らかに次の五つの性質を備へてゐる人です

一、ものを見わけるのが早くて正確

二、優雅で趣味がよい

三、相當ならぬぼれと誇りを持つてゐる

四、美しいものに（男だつたら女性に）強い愛情を持つてゐる

◇眉から判斷する場合◇

男性の眉としては、鮮やかで濃くふつさりと弧形に生えてゐるのが一番よい、その人は健康で男らしく、立派な智力と理解力を持つてゐます、政治家や事務家や計畫的な仕事をする人です、巾廣の眉の人は粗暴です、短くて濃くあまり廣すぎない眉毛は、記憶力が強く、やさしく親切で善良な性格を現してゐます

◇鼻から判斷する場合◇

ひどく下むきに垂れ下つた鼻はその顔がどんなに快活さうであつても、決して眞から善良でもなく快活でもなく、上品でも偉くもない事を示してゐます、その人は本當に冷い邪惡な心を持つてゐるのです、先が心持そりかへつてゐる鼻は遊び好きで如才なく、又多少狡猾な深い性質を示してゐます、長い鼻を持つた夫は、妻の言葉に易々諾々と從ふ人、大きな鼻は意思が強く、物事を認識して賢く處理してゆく性質を現してゐます、低い鼻は、その形通りの性格を現してゐます、即ち性格が弱くて理想大きい仕事はできない

○唇から判斷する場合○

唇の上下がよくつりあつて締つた形のしまつた口を持つてゐる人は、賢くて善良な立派な人格を具へてゐます、よくつりあひがとれてゐても極端に大きすぎる唇はその人が肉慾に走り易い事を明示する、愚鈍だつたり、陰惡な力を持つてゐる人にもよくこんな唇があります人を監視したやうな唇をもつた人は、心の中に愛情を持つてゐない人です

鷄を飼育なさい

少しの空地で出來ます

玉子の不足がちの折、一坪でもお宅に足地があれば養鷄をおすすめしたいものです。たとへ半坪でもかまひません。そこへ簡單な小屋を作つて、飼料か何かで運動する所を作ればそれで結構です。

小屋の中には砂を敷いて一尺乃至八寸位の大きさの巣箱をおきます。そして巣箱の中には藁を敷いておきます。すると鷄はその中で玉子を産みます。出來れば巣箱の中に止り木を作つた方がよいのですが、これはなくてもよろしい、砂を小屋の中にまくのは鷄の病氣の豫防で、鷄にはよく寄生蟲がつきますから、その撲滅にもなります

飼料としては小麥が一番よいのですが、麥類ならば何でも結構です。よく玉子を産ませるには時々魚のアラを煮て一寸鹽氣をつけて與へ、それから野菜を與へることも必要です。小魚類をやつたり、アカシヤの葉を乾かし粉にしてやればお金はかかりませんが、都會地で飼ふには大體一羽に二錢位の飼料代がかかります。

種類は「白レグホン」といふのが一番よく玉子を産みます。これは玉子専用です。値段は二円前後、雛で二ヶ月位が一円見當ですが場所によつてもつと安く買へませう

ロードは飼料が惡くても玉子をよく産みます。これは肉も食用になり、玉子と肉兼用のものです。値段はレグホンと同じ位です、レグホンの玉子は白色ですが、ロードの玉子は一寸褐色味を帶びてゐます。

養鷄は非常に容易なので、子供さんや婦人のお道楽半分、趣味と實益の上からぜひお勸めいたしたいと思ひます。

但し羽蝨がつきますから時々硫黄華とか除蟲菊粉を鷄の體にすりつけてやることが大切です。また寒くなるとヂフテリーに冒されることがあります。症狀は目ヤニが出るのですぐわかりますから、その場合は硼酸で目ヤニを洗ひ、咽喉をクレゾール液で洗つてやります。なほ注意としては飼料の消化をよくするために木炭末や貝殻を時々與へることも必要です。

連載マンガ　快速トシちゃん　(30)

益子善六

食もたれの人に　養命酒

信州特産　塩澤家傳

古人の訓は金言

病人脈已ニ解シテ日暮微煩スルハ病新タニ差ユルヲ以テ人強イテ穀ヲ與フ脾胃ノ氣尚弱シ穀ヲ消スルコト能ハズ故ニ微煩セシム穀ヲ損セバ則チ愈ユ穀ヲ減損スレバ愈ユ按ズルニ諸ノ大病差ヘ後氣血トトノヒ常ニ復スルマデハ食房勞ヲツツシミ保養ヲ大事ニスベキコトヲ知ルベシ

胃腸がよわくて人
消化のわるい人
食事の進まぬ人
胃が重苦しい人
腹がぐづつく人

（右）に掲げました古人の訓は、至たく金言であります。一節を引いて申上げましても「人強いて穀を與ふ脾胃の氣尚弱し穀を消化する能はず」と申されてゐます、即ち胃腸が弱くて消化力のない者が多食したら、却つて害をかもすと説れてあります。

（ひご）ろ胃腸が弱くて食滯れを感じ、心窩が重苦しい人やどうしても食事が進まず我慢して少し喰べると、お腹が張つたりぶつ／＼鳴る人は、なるべく食物を少なく良く咀嚼して喰べよと訓へてゐます。つまり胃腸が丈夫になるまで大食をつつしめと申されてゐるのであります。

（それ）から古法では藥草を酒に浸して飲めと訓へてゐますが、信州特産三百年家傳の養命酒は古法に則り、高山貴重藥草を酒に醞釀した滋養強壮の基でありますから、是を朝晩食前に一杯づつ飲んでゐますと、養命酒の中に溶込んでゐます藥草の活性精分が全身の血行をめき／＼よくしますので、體内に活氣が出て、食事が美味しく進み出し、何を食べても血となり肉となり、丈夫の身體に肥つてきますから、誰人も召上つて食滯れなど忘れて下さい。

◇滋養強壮劑として
◇胃腸衰弱の人
◇強腦強精の目的
◇神經衰弱の人
◇虚弱體質の人
◇根氣薄弱の人
◇不眠息切れの人
◇呼吸器羸弱の人

小瓶　壹圓九拾五錢（貳勺入）
大瓶　五圓貳拾錢（六勺入）
●全島の專賣局酒指定商店にあり
發賣元　臺灣總督府專賣局
信州上伊那郡南向村大草
醸造元　養命酒本舗天龍館
東京市澁谷區上通四丁目
出張所　養命酒本舗出張所
電話澁谷一八四七番　振替東京六八八五五番

健康美と衛生化粧液

藥用　クラブ乳液

ホルモン及びヴィタミン配合

一家一瓶

肌の榮養に
皮膚浄化に
アセモタダレ防止に
化粧下に
ヒゲ剃後に

N―64

消化と毒けし

集會や人込みに

汽車や汽船の旅行等に

口中の殺菌と口臭除去の綜合作用は仁丹獨特の配劑に依るものである

胃腸機能の異常を恢復すると共に食慾消化力の調整に

仁丹

●學習に大切な頭の藥　ノーシン●

治淋特效　治淋特效

見よ、この独自の効力！

偶然が往々人類に福利を齎すことがある。偶々コルストン博士によつてNH₂SO₂（チーユーサイドの有効因子）が淋疾に適用されたのも正に其の一例であつた。それは從來の治淋療法に一大革命を起してサルバルサン以後の最大發見と云はれてゐる。

チーユーサイドはありふれた巷間の殺菌利尿劑とは根本的に異り内服すれば液體と共に直ちに深部病竈へ浸透して獨自の殺菌・溶菌・喰菌の化學的作用を發揮する。故に男女の急慢性淋疾を問はず早いのは僅か二三日間の内服で止膿・止痛・淋糸消滅と云ふ驚異的效果を奏する。これは今日までの數知れぬ實驗に依つて實證されてゐる。

特性チーユーサイド創製にも成功

チーユーサイドでは效果不確實な特異體質者の爲に特に創製したもので本劑は斯様な患者に特效がある。

包裝　24錠

チーユーサイド
G-U-CIDE

株式會社　柳韓洋行
京城・大連・米國羅府・臺北・天津

（全國有名藥房販賣）

GZ-913

治淋特效　治淋特效

馬に乗る猿 (6)

石川達三作　伊東顯畫

偉いといふ事(六)

これには飛んでもない間違ひがあつた。

一年ほど前まで現代公論社に金村某といふ社員が居た。性格破綻の様な男で、ずるずるに社をやめてから今では消息不明であつたが、井野とは二人でよく悪遊びをした仲間であつたから、井野が質屋の通帳を金村に貸した。金村はそのまま行方知れなくなつた。従つてその後の入質は金村が井野の名をやつてゐたもので、刑事としては井野をなぐつたことに多少野郎の濡り疑ひないところであつた。

事情がさうとわかつても刑事は今さら謝るわけにも行かず

「よし、そんなら一應帰してやる。金村の方を調べて見て、怪しければまた引つぱつて來るぞ、帰つてよし!」と言つて放還した。

井野は憤然と肩を落して、有難うございますと挨拶した。なぐられて有難うはをかしいが、副社長も刑事にとり圍まれては文句も言へず、むしろ卑屈な言葉であつたのだ。

しかし一歩警察を出ると、さすが人の好い彼もむらむらと腹が立ち、口惜しくてたまらなくなつた。彼が現代公論社へ戻つて來た時は壯觀であつた。

社長も副社長も居ないのだから児玉喬松はまづタイピスト速切喜美子をからかひに二階から降りて來た。宮田伊三夫もこれに倣ひ、編輯室には只前支那浪人であつた保田文治ひとりしか居なかつた。階下では速切喜美子が児玉をそそつて、阿彌陀籤で金を出し、あひ菓子を買つて喰ひはじめたところであつた。そこへ井野が帰つて來た。

井野副社長は眼をまつかに腫らして、口惜し涙が頬にながれ、襟は裏舘でびりびり裂けてゐた。彼は吃り吃り事件の経過を説明し、上衣を脱ぎワイシャツも取つて見せた。すると臂然として、肩先、首筋、背筋などに五六ヶ所も五分のみみず脹がありて紫色の縞になつてゐる。表で日向ぼつこをしてゐた提灯屋の女房まで騒ぎを聞きつけて巨大な乳房をはこびこみ、だみ聲でしゃべり立てた。

「それや井野さん風間といふ刑事ぢやねえのかい?あすこに風間つて刑事が居るんだよ。これがひでえ乱暴者でねえ、こないだも向ふの横丁の酒屋の番頭がよ、無燈の自轉車に乗つてたのをつかまへて、やられたんだぜ。あくる日あ一日寝たんだとさ。きつとそれだよ、風間つてやつだよ。だけどまあ相手は刑事だからねえ、仕様がねえやね。諦めるんだね井野さん、災難だよ」

井野の災難を聞いて一番喜んだのは児玉喬松であつた。

「よし!今から押しかけよう。押しかけて、その刑事のやつ詰にしてしまふ。なあに、默つてれば癖になる。第一そんなやつを飯にするのは人助けだよ。」

例によつて児玉の大言壮語がはじまつたと思つて宮田伊三夫はけらけらと笑つた。すると児玉は更に言つた。

「警察なんか怖がる事はない。僕の親爺は朝鮮で警察署長してるんだ。警察なんて、正當な理由で行けばぺしゃんこだ。僕の親爺のおやぢがよくやられてたから知つとるよ。あははは。井野さん、すぐ近所の醫者へ行つて診斷書を書かせませう。大丈夫ですよ僕がついてゐるんだから、まあ任せておきなさい。仇を取つてあげますよ」

躊躇する井野を促して児玉は醫者へ行き、治療一週間を要する打撲傷といふ診斷書を書いて貰つた。それからおいおいと皆を呼びあつめ、樫尾、宮田、児玉、井野、ちようど帰つて來た久山直三も加へて、ぞろぞろと××警察へ押しかけて行つた。

大輪菊花栽培法 (5)

八月

(28)假竹の植立

本竹を立てるべき位置を選び、竹の約三四尺位のものを假立てする。此際結付のため、三本立の又を割かぬ用心が大切である。危險と思ふのは、三本立に分れた又を紙で結んだ後に竹を結び付ける、三枝の角度は、水平よりは上向であらねばならぬ

(29)追肥と其分量及時期

鉢内の養分には限りがあるから、發育に從つて肥料を與へなければならぬ、此の追肥の分量の程度が難かしい、從來經驗の結果によれば三本立一鉢に付き普通のものは前記乾燥肥料約三合位が適量であるが、菊の性質により自から多少差はあるが、肥料の或るものは三合以上を與へ、同、細管は二合以下施肥する、追肥は三回に施し第一回は(4)項の乾燥肥料五勺(八月上旬)第二回は一合(八月中旬)第三回は五勺(八月下旬)を與へる、追肥を三回と定めなくとも分量を減じ回數を増す事は差支へない、一本立のものは八勺を同様の配分にして施肥する(実生も同様)腐敗斗咲は第一回第二回の追肥を全然與へぬ方がよい、一本立の腐敗斗咲などは施肥の際のみで他に追肥せない方がよい、そして置いて時々水肥を補給しその成育を刺戟すると止める

(30)增土に就て

施肥した追肥は、表土面に露出したり乾燥してゐたりするが為に灌水時に湿潤して未だ徐々に浸入する外のものは、窗完全なる土花有効の狀態になり難い故に第一回追肥の時には第一回に施布した肥料と表土とをかき立て、その上に薄く新士を入れてならし、次の追肥を施與するを有効な方法とする、其の後の追肥時も又然りである、かくする時は本植時の表土面の上に約一寸強の新に混與した土と共に最もよく分解土化したる乾肥を含む膨軟なる土層が構成され、施肥土根の發生時に於いて、最も有效に利用する結果となる、然しこの增土の多きに失する時は却つてその下に實在する根部の通風並に機能を妨げて、全體を弱らす結果となる故注意を要する

(31)柳芽の除去

八月中旬から九月上旬にかけて、芽先の發育が止まり、やがて蕾のやうなものが出來ることがある、これを芽止り或は柳芽の發生と云ふ柳芽は(初心者は蕾と間違へる)殆んど開花するものでないから、搔き取つて脇芽の内勢力よき枝を一本殘す、柳芽は普通一度發生で濟むものだが、二回來る時もあり又全然來ないものもある、先づ九月十日頃迄の蕾のやうなものはすべて柳芽と見なしてよい

(32)殺蟲

本月に入つて小豆蟲が發生し、夜間盛に葉や芽先を喰ひ初めることがあるから、夜八時頃より二三回懐中電燈を以て見廻り之を捕殺する、又バツタ等も注意し、殺蟲劑の撒布も忘れてはならぬ(小豆蟲は市内の如き家込の所には僅少であり生ものである)

(33)灌水

灌水は多過ぎても又少な過ぎてもよろしくない、根の發育を助長さすの意を以て十分より多少の控目の灌水がよいのである、本月は日光も強烈で根部の水分吸收も盛んであるから、灌水には一番に留意を要する(緑葉過により乾燥の差異あり多少の手加減を要す)夕暮近い時の灌水はなるべく控へて翌早朝に行ふ方がよい

(34)止め肥料の施行に就て

八月二十五日前後に、前記の乾燥肥料五勺を鉢土に施し(又は埋め)追肥料の打切りとする、この止め肥料の過多又は遅い時は肥料負けを來して花姿は反つて伸びず花腐れ等し起すから大いに注意しなくてはならない、尚施肥後の大雨は一時に肥料分を溶解し根腐れを起す憂ひがあるから、追肥の際には天候を注意し、天氣續きを見定めて施肥するがよい、又一施肥後一兩日にして大雨の來た時は防雨に就いて適當の処置をする

春野百合子着臺

十五日から榮座で口演

女流浪曲の第一人者たる春野百合子の一行は十四日の高千穗丸で着台、同日午後臺北後援會を方面に挨拶廻りをなし愈よ十五日午後六時から榮座で口演の運びとなつた、浪曲ファン永年の待望のこととて前人氣がすばらしい初日の演題は次の通り

名工甚五郎	春野進
孝女お花	春野七百子
荷天仙之助	國澤伸
醫者と傾城	大倉仁左衛門
頼朝と世酒	春野若百合
次郎長傳	紀伊國屋右虎丸
要求の一番乘	春野百合子
金比羅利生記	

(寫眞は春日神社に浪曲奉納をした際の春野百合子)

將棋の面白味

駒組は動的なるもの

八段 坂口允彦

本社主催 將棋高段者對抗戰

落合 七段 溝呂木光治 ▲六段 建部和歌夫

【第六局の三】(圖は七六飛迄の局面)

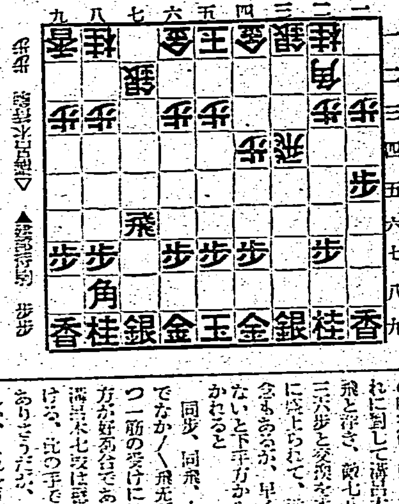

後手 溝呂木七段 持駒 歩歩

先手 建部六段

△七三歩(一分) ▲七八金(一分)
△六二王(一分) ▲四八金(一分)
△五二金左(一分) ▲四九王(一分)
△四二銀(一分) ▲九六歩(二分)
△九四歩(一分) ▲七六飛(一分)

指手二十八手
持時間各九時間
消費時間 ▲二時間十分
　　　　 △二時間十一分

お座言の間に大分持駒が進んだ、一本局も建部六段は新手法に依つて敵飛を三筋に誘導し、而して七筋の壞を衝く構勢を示してゐる、これに對して溝呂木七段は慎々三四飛と浮き、敵七八金の時、早くも三六歩と交換を求めた。これは敵に先手とられて、猶渡されそうな型なので、あるが、早くも歩を切つて置かないと下手から逆に七四歩と突かれると

同歩、同飛、七三歩、七六飛でなかなか飛先が切れないし、且つ一筋の受けには一歩持つてゐた方が好都合である、今日の初手で一へ通り、一二歩と打つ手も有りそうだが、どうも損だし、にニ七歩と打つて、これからは前と同様六段の此戰をもう少し敵して又しかし、一三歩で良くしい、これを直ぐ四八金型の六段が、本一王、四八金、一二王、五一金左と敵から六三金への所である

木村名人講評

玩棒は互に守を図つて攻め出し當然で下手は直接攻撃の勢は無く手段がないから、銀を前面に進出して、徐々に攻勢を取らんとする意圖である、但し四八金、四九王の間に、二八金、四八銀、四九王の方が遠慮的に進んで居るもの良いかも知れない、二八金、四八銀、一六歩と手で三筋の歩を交換して七筋の傳ひよりは良い」と常に云てゐられた位だが、一面こうくした眼な點であるのを歩を多く持たれるとさういふのは常々一歩が、どうも感じといふものは有害る譯はない。若しでんな駒組が出來たら、將棋の面白味は半減してしまふに違ひない。駒組が動的なものであつてこそ、初めて將棋の面白さがあるのだから。四九王、四一銀、九六歩、九四歩、七八銀の後にも一段で七六飛と出された。

今週の映画

續女の教室

十六日から大世界館

阿部豐の演出、阿井春美の撮影、出演者は千葉早智子、竹久千惠子、原節子、佐伯秀男、月田一郎、大川平八郎その他一學窓を巣立つた若き女醫の群、有爲子、操、麗聡、萬千子、和子、陳風英、與志一與志は母の死後姉一人に迷惑をかけたくないので滿洲國熱河省の昌丹城に就職した万千子は結婚の日を夢見つつ無人宇津木重之助と楽しい日を送つてゐた、然し重之助は郷の血統と知つて自殺した有爲子は週膽の前で自失して泣き伏した

下つた、万千子は敎類のために瀬の島に渡つた、操は研究を斷念し收入の多くなる東北の病院に就職した、有爲子は彼女が以前の病院で母となる翔子の夫に刀擊令がまた國に侵さされた有爲子は翔子と弟の重を電報で呼び、原聡には弟の重を頼み、操には自分の研究資料を與へた──同時上映は東寶と資房ショウ提攜第一回作品『唄へ河風』である

南進陸落も間近に迫つた頃やがて有爲の翔子に叫ばれ若い牧前點用夫妻と知り合つた昌丹城で就職した醫志はそこの兄の醫院がやがて悪病に襲ひてゐた、その頃支那事變が勃發し、前記の城が又中ちの醫者ときた、この家庭に獨逸にゐた兄龍一が要エルマと共に歸國した、そし腹聡と平凡な楽しい日を過してゐた弟の聡也と京都へ引越し京都で就職した研究室に入り同じ京都の大學研究室に入り淦血で倒れた不幸は有爲子は腦の操の上に訪れた、一方有爲子は無唯一人母の研究に殘つてゐた、嫁し新婚家庭に心から満足してゐた和子は關東會社の技師弓削十郎に嫁した─同時上映は阪妻主演の『牢獄の花嫁』である

字幕省略の新手法

庭の千草に現る

新春映畫として日本版の完成を見たユニヴァーサル映畫デイアナ・ダアビン主演『庭の千草』は如何にもスピードを競ふアメリカ映畫らしい新手法が試みられてゐる、それは從來の映畫が卷頭乃至は卷末に長々と出演者や製作者の名前を字幕にして寫し出してゐたかこの映畫では題名の字幕が出ると直ちに主演者ダアビン登場の場が始まりこの會話の合間々々に前記紹介字幕が二重寫出で現はれ、この紹介字幕が終る迄に劇は本筋に進行して仕舞ふといふ方法がとられてゐるから觀客はトップタイトルを長々と讀む退屈から逃れる訳で殊に日本の一般觀客には好都合となつてゐる

桑の實は紅い

十六日よりタイゲキ

監督は清水宏、撮影は原田雄治、出演者は田中絹代、上原謙、三宅邦子、水戸光子、川崎弘子、三谷幸子、岡村文子その他一桐纏一自分の愛する弟が幼友達のおマサとの結婚によつて故郷を捨てたキヨは遂に斎堤まで流れて行つたが異郷の空に內地戀しく今彼女は望みが叶つて桶狹の波止場近くに落つく事が出來た、或る日友達のマキが春港から歸つて來た、キヨは自分の車を楽しつつ死んだ母の墓参に歸郷したいと考へた、昔惑んで迎へてくれるだらうと察しい想を抱いて故郷の土を踏んだのであるが妹親類縁者は冷い態度だつた、ただ父親一人は慈愛の手をさしのべてくれた兄弟も優しかつた、桑の實の紅い故郷は彼女をしい限りであつた、母の命日の法要を済ますと頃、彼女は冷い處に泣く手ヨを見はなくてなるのであつた、キヨは三つの思を其工屋に築かせたとしてあらうと信じて行つたが自分が今なさせるる取りの間に花の手をとつてゐた家がある

茶前茶後

三代のヒツジ

この間ラヂオで西行法師の生活について放送があつたが、あれは謠曲などを興味をひかれたことおもふ、西行は藤原フルヂョアの息子が發心したわけでどこへ行つても高貴な家筋があつたことにな、西行に對してほんたうの歌の素質は與謝野寛氏あたりであらう、正にいい對照である、さて與謝野の名をひろく現代人の頭に植付けたものは何といつても、相馬御風氏の文學であるとおもふ、御風氏は往年早稻田三代のヒツジの一人に數へられたもので、坪內逍遙先生がヒツジ年に生れて一周り遲びで島村抱月、更に一周り遲びで相馬御風となる早稻田文學の主流をなして人だことからして越後の糸魚川に引込んで良寛の研究にかかつてゐる

富士(十二月號)は「新年號特輯として五十四名の執筆者を擁して、"處世訓の作家"として人生と藝術の奇問に對する各界の名士の回答を採録し、其他で、大佛次郎その他吉川英治、菊池寛、久米正雄等の中篇と吉川英治その他中々の評判、そのかたち寺田とえの"奇蹟"は鍊ふい手紙"で、"人生"は紫式部いふ女流"嫁さん"も面白い讀物が揃つてをり"醉"を中心に讀はせた"富士"の二大附錄としては豪華で面白い

台日柳壇

塚越迂公選

課題「強情」(四)

強情は誰に似たかと女房を見　臺北市 綾子
誰しも自分は強情ちやないと思つてるから、男の立場からだと女房を見る、それを女の身に感じたのがこの句である
強意見あやまりもせず聞いてゐる　臺中市 坂原新一
それその通り、それがお前の悪い癖だと言はれれば、いつそうあやまれなくなる
強情を張つて寂しい後があり　臺北市 一詩
悔ゆる氣持にはなり切れないがそんな氣は誰しも味ふ、下五に一歩踏込んで與れたら絶讚を與へられるのに……(佳吟)
言ひ出せば背かぬ奴だと買つてやり　臺北市 マイ〈
だからいよいよ子は強情になつて仕舞ふ、親の責任であらう
強情を取りなす一手段が知り　鹿港街 鬼燈
子に甘いは母親の常と言ふ勿れ、そこに母の愛情がにちみ出てゐるのでもある(佳吟)
物言はぬ夫婦喧嘩がまだ續き　臺中市 かつみ
この長期戰も子供があると、子供のことから講和が自然に成立つのだが扨は子無しと見える
強情と意地の張りとは似て非なり　板橋街 河童禿
原句の下五「混同されて」ではありのまま過ぎる、句主の批判が入つて川柳的となるのである
天邪鬼強情でない取柄あり　臺北市 郁心
天邪鬼はあまのじやくと讀む、ひとが右と言へば左、白と言へば黒といふたぐひ、下五がちつと苦しいのは玉に瑕である
強情を通して獨り暗く生き　基隆市 ひとみ
斯ういふ人生もないとは言へないが、其處まで行かなくとも強情は描ける(佳吟)
背かぬ子を見處ありと褒める客　臺北市 洗耳
この客も家へ歸れば「強情な子ね」とけなしてゐるかも知れない、皮肉にとつてもいけないが全面的に受入れることもいけない

◇次の課題と締切
◇「許す」十一月十九日(締切)
◇「月末」十一月二十六日(締切)
用紙 はがき一枚三句繼書各題別紙
◇書記 表面には宛名と住所氏名明記、裏面には課題、句並に紙上發表の市、街、庄と雅號又は紙上名
◇宛先 臺北市榮町臺灣日日新報社編輯局台日柳壇

商況(十四日)

大阪正米標準値【十四日本社特電】

內地中米	四三、五〇	朝鮮中米	四三、〇〇
蓬萊米	一八、〇〇	在來種	三五、〇〇
丸糯米	一八、〇〇		

東京銀行實株

日銀	五四五、〇	同新	三九七、〇
正金	二〇二、三		
鮮銀	一二七、〇	同新	三九、五
臺銀	一三〇、五	同新	一〇〇、五
勧銀	九四、五	同新	二八、三

東京國債前場

	寄	引
甲、五	一〇五、四〇	—
二、五	一〇五、三〇	—
一、四	一〇三、五〇	—
二、四	一〇三、四五	—
米貨六半	一〇三、七〇	—
同五半	四〇七、〇〇	—

東京短期前場

	寄	引	高	安
東新	一五三五	四四	四七	一三五
大新	八一五	一六	一八	一一
鐘紡	一七九三	八〇四	八〇五	七九〇
鐘新	一六六	七五	八二	六六
帝人新	一一七一	七八	—	—
東レ新	一〇〇一	一二	一五	〇一
日發	七八八	一四	—	—
日鐵	一九八	一九	—	—
郵船	一〇四〇	四三	四五	三八
郵新	八九三	九三	—	—
重工	一〇〇九	一一	一三	〇九
日石	八〇五	〇二	〇五	〇二
日立	九三五	三六	—	—
滿業	八一九	一九	二〇	一八
鋼管	九〇七	〇七	〇八	〇七
小倉鋼	八九六	九六	—	—
東電	六二七	二九	二九	二七
滿鐵	七四三	四五	四五	四二
北炭	一八一	一三	—	—
日穗新	八九七	九〇〇	—	—
鹽糖	八六五	六八	—	—
日曹	七三九	三九	四〇	三九
麥酒新	四〇四	〇二	—	—
水産新	六二九	二〇	—	—
ラサ	八〇二	〇二	—	—

東短取組喰合

新東　二〇七、〇〇〇株　買方五四店
滿業　買方三五店　買方五七店
新東兩建控除　三九、六七〇株　一五九、九二〇株

東京長期前場

富士紡	七四、七	同新	四三、八
鐘紡	一七七、一	鐘新	一一七、六
日滿紡	一〇四、七	片倉	四〇、六
帝人新	一一六、一	東レ新	一〇〇、一
倉絹	八三、〇	同新	六七、九

大阪長期前場

	寄	引
大新	八一〇	一二 一四 〇九
大株	八三、七	一、四
大新	八一、六	四、六
東新	一五四、八	七、四
鐘新	一一七、四	—
滿業	八〇、五	—
鹽糖新	三四、二	—
沖臺拓	四二、七	四、八
商船	九四、八	四、八
同新	六五、八	五、三
郵船	一〇五、三	五、二
同新	九〇、一	〇、一
日鐵	九三、一	三、二
同新	六四、七	四、七
同新	六七、五	—
倉絹新	六七、五	—
日石	八一、五	一、五

大阪短期取組【十四日本社特電】

鐘新	買方四二店	買方三二店
大新	買方二二店	買方四七店
東新	買方四四店	買方三八店
帝人	買方三一店	買方四二店
滿業	買方二四店	買方五一店
商船	買方二五店	買方五二店

神戸穀肥相場

大豆日満現物　一六、五〇　小麥內地物　一三、三五
先物　一四、一五　硫安日窒現物賣　三、九四
大豆粕近入　四、〇〇　赫上海物　五、六〇

大阪製粉・油

小麥粉現物　五、三〇　一三、四〇
棉實油　大豆油(黑革白)　絞り)一二、五〇

下關麥粉相場

綠ダイヤ印　五、七五　雪印　五、六五

大阪棉花前場

	寄	引
十一月限	六二、二五	—
十二月限	六二、二五	—
一月限	六二、二五	—
三月限	六四、六〇	—
五月限	六七、〇〇	六六、八五

橫濱生絲前場

	寄	引
十一月限	一、八四九、〇	一、八二七、〇
十二月限	一、八三七、〇	一、八一九、〇
一月限	一、八三五、〇	一、八一二、〇
二月限	一、八二五、〇	一、八〇八、〇
三月限	一、八二四、〇	一、八〇二、〇
四月限	一、八一九、〇	一、八〇〇、〇

大阪重要商品【十四日本社特電】

神戸ゴム現物　八四二厘
モスB一現物　二八六厘
人絹帝人C　三五厘
人絹帝人B　九二八〇銭
鋼板一分　五九〇〇〇銭
鐵鍍錫一浦　一四〇〇〇銭
電氣銅現(水口)　一五〇〇〇銭
錫亞爾來物　一〇七〇〇〇銭
鋼板一分　九〇〇〇〇銭
平板　一三四〇〇銭
浪板亞鉛引　一二三〇〇銭
木材米松大角　一四〇八〇銭
實達灰(特製)　一四六九〇銭
毛糸20S　一二四五〇銭
北海小豆新三　二〇四四〇銭
株式社債　一二〇四〇〇銭

[illegible]

棉花　先物　三三九一分九　無育定期先限　三四四〇四分三
米糖前日比較別　八仙九〇
小麥　シカゴ定期十二　八六七分半
生絲　七月限　八四四仙
砂糖　キューバ三月限　一仙七分九
金塊　一一、六二
銀塊　三五弗
神戸爲替
正金建値

實株なら 政 東株一般取引員 中島政治郎商店 東京日本橋區兜町一ノ二

聞いて驚く服んで驚く りん病には十日薬 大阪 隈田春日堂謹製

汽機汽罐附屬品 バルブ、コック ポンプ、鐵管繼手 衛生、水道、冷房用品 計壓器、温度計販賣 ライオン印金剛砂布・手販賣 ラジエーターバルブ製作販賣 安藤商會 大阪市西區本田三番町一七番地

品質優秀・純國產金切鋸刃・耐力絶大 日富士號 八木機械工具合名會社 大阪市西區立賣堀北通四丁目

袋物眼鏡現金問屋 島田市商店 大阪市浪速區河原町

婦人子供服用 ボタン・バックル 中川釦店 大阪市東區谷町三丁目

袋物現金問屋 株式會社 廣島屋本店 大阪市東區博勞町一ノ二六

月刊 明日の證券界 內容(十一月號) 吉村右一商店 東京市日本橋區蠣殼町

臺日案內 料金 三行以上…

書籍 全集本高價買入 臺北榮町 杉田書店
醫院 性病科 永吉醫院
內地土產 桐田の白柚とザボン
寫眞 青寫眞 臺北市榮町 西尾商會
時計眼鏡 シルバーミニヨン入荷 和田はメガネ專門 メガネ專門日光堂
洋服 毛。合。冬。服地 スミカ洋服店 婦人子供服地著荷 池田服地店
藥種商 喘息にはワンカ 淋病には黑焼 肺炎特效藥アンチフロギスチン肋膜にッベルキリ 梅肉X 梅肉X丸
金融 電話商品券債券の店 三成社
樂器 河合家庭小型ピアノ
雜件 新柄ショール・マフラー荷揃 村井 自由セクショナル書架 家屋修理專門 格安ラーヂオ提供 電氣工事一式請負 神戸のお泊は ホテル六甲ハウス

煙草のむならスモカを使へ

スモカは主として喫煙家の歯磨です　故にスモカを使へば歯の黒いヤニがぢき取れます　そして喫煙家ならずとも誰もの歯を純な白さに輝かします　スモカは過度の喫煙から來る口中の荒れ!臭ひ!食慾の不進!それを防いで口腔を常に正しい狀態に置きます　スモカの粉末には適度の潤ひを與へてあります　それは無駄な散亂を防ぐためです　一人一罐の使用量は約一ケ月强　それ以上の消費は濫費です!

煙草化粧品店にあり定價十五錢

臺灣日日新報

本日夕刊共十二頁

編輯兼發行人 佐々木 實

發行所 臺北市榮町四丁目卅番地 臺灣日日新報社

定價 本紙一部六錢・一ケ月金壹圓五拾錢・六ケ月金八圓五拾錢・壹ケ年金拾七圓(日本國內及支那送料不要)

廣告料 普通廣告一行金壹圓五拾錢 特別記事 同 貳圓

振替口座臺灣一〇番 電話 代表 五八〇一 編輯 二〇五三

社説
英佛の背後に米國あるか
北支駐屯軍引揚げ後の問題

一

英國及び佛蘭西の北支駐屯軍が少數を殘して本國へ引揚げることに決定を見たのは、建設途上に在る新支那の前途を祝福する一つの吉報に相違なく、吾等の双手を擧げて歡迎する所である。兩國兵の北支駐屯は可なり古い歴史や因縁のあることであり、假令撤退の理由が現下歐洲動亂に備へる爲めとは言へ、同時にそれが日本に對する英佛側の"好意の表現"に役立たすべき一つの身振りであることも否み難い。これは英佛兩國とも北支駐屯兵の引揚げを成規の手段以上に意味たつぷりと日本政府に通告してゐる態を見ても判ることだ。即ち去る九月四日、帝國政府は歐洲戰爭への不介入方針と共に、支那事變處理を第一義とすること、並に第三國が支那に於て日本と不必要なる紛爭を惹起することと無きを望む旨の重大聲明に對し暗に順應して來たかの感さへ伴ふのである。

二

その他、今日までの英佛側の態度は、支那事變については出來る限り日本を刺戟する事を避け、出來得れば重慶政府を口説いて日本との間に何等かの解決點を見出さうと努めてゐるかに想像される節さへある。平たくいふと、英佛の重大な在支權益の根本さへ侵されるので無ければ、日本が喜びさうな總ゆる身振りは何時でもしてお目に掛けよう——といふ態度である。斯ういふ外面的な見せ掛け退か、どの程度までの内容を持ち又眞劍味を伴ふかは固より疑問だが、兎に角日本が眞劍に要求することなら大抵な事は日本の意に副ふだらうと思はれる程に最近の英佛側の態度は緩和し和協的になつてゐる。然るに英佛の後退振りが顯著になればなるほど、反面に於て米國の對日態度が硬化し益々息の荒くなつて來ることは、日本國民に取り甚だ不可思議千萬なりと言はねばならぬ。

三

米國の此の態度は、去る十月十九日、日米協會に於けるグルー米國大使の演説に見ても、又その後の野村外相、グルー大使會談の模樣に見ても明かであり、且今次英佛の北支駐屯軍引揚げに對し米國政府は英佛と事情を異にする爲め駐屯軍引揚げの意思無き旨を聲明してゐる邊から考へても、米國が日本へ積極的にのし掛つて來るであらう事は容易に想像が付くのである。此の米國の態度を評して一部の論者は"英佛は正面から支那問題で日本に楯突く譯にゆかぬから、表面無抵抗に後退し、其の代り日本の若手である米國をして英佛の在支權益を擁護させ、アメリカの手を借りて日本を牽制させるのだ"と論斷してゐる。吾等は、米國が自ら進んで英佛の在支權益を擁護する番犬の一役を買つて出るものとは遽に信じないが、然し今後次ぎ〳〵に展開されて來る日米交渉に際し、米國政府の態度が益々怪奇を極むるに於ては、[illegible]でも右の論旨を肯定せねばならなくなるだらう。而して其の場合、我が國論が極度に沸騰し停止する所を知らぬであらう事も想像に難くない。吾等は、左樣な觀方や論評が間違ひであり、米國は飽くまでフエアな明朗な米國であることを日米兩國親和のため心より望み且祈らざるを得ない。

闇取引根絶を期す
取締を一層強化して

【東京十四日發同盟】政府は米其他一般物資闇取引の弊害に鑑みこれが取締を嚴重にしてゐるが、十四日の閣議席上伍堂商相より先日の物價統制協力會議に於いても米其他物資の闇取引を嚴重に取締るべしとの意見が強調された旨を報告、これを中心に小原、宮城兩相より取締檢察の立場から夫々當局の方針を説明し意見交換の結果、取締を一層強化して闇取引の根絶を期する事となつた

米穀關係の取締條項

【東京十四日發同盟】宮城法相は十四日閣議で米の闇取引に對し徹底的取締を加へる旨を言明したが米穀關係取締條項左の如し

一、水稻粳玄米の最高販賣價格違反(十一月六日農林、商工省告示第八號)本違反は價格等統制令第三條の違反であり總動員法第三十三條に該當する爲め懲役三年以下又は罰金五千円以下に處せらる

一、水稻粳白米の最高販賣價格違反(十一月六日農林、商工省告示第九號)本違反も前項同様總動員法第三十三條を適用される

一、白米の小賣價格違反(十一月六日商工省告示第二百十四號)本違反は純然たる價格等統制令第六條違反で前二項と同様總動員法第三十五條が適用さる

一、統制買上、出荷命令並びに臨檢違反(十一月六日農林省令第六十二號)本令の第一條強制買上違反と第二條出荷命令違反は共に米穀配給統制法第四條第一項の違反であり同法第四十一條の規定に從つて千円以下の罰金刑、又本令第三條の臨檢檢査違反は米穀配給統制法第十一條違反なる爲め同法第十三條を適用五百円以下の罰金刑を課される

嚴罰方針を取る
低物價政策に對應

【東京十四日發同盟】司法省では來る十七、十八の兩日に亘り全國裁判所の經濟係判檢事百二十名を招集、過般公布された價格等統制令其他の勅令の趣旨を説明その違反取締の完璧を期することとなつた、尚この會同では近く公布豫定の米穀配給統制令についても農林省當局より説明を聽取し何れも違反事件は徹底的に追究、嚴罰方針を取り國策としての低物價政策に對應することになつてゐる

官僚獨善に苦言
きのふ定例閣議で 首相が善處を要望

【東京十四日發同盟】官僚獨善の非難高き折柄、十四日の定例閣議席上阿部首相は特にこの問題に言及し最近各省官吏の中には民間に對する態度極めて遺憾のものあり統制指導其他の事務についても下級官吏に任し放しの事實あるやに聞いてゐると更迭刷新につき苦言を述べ、各閣僚の善處を要望し結局各省局長が中心となり下級官吏に對しこれが徹底を圖ることを申合せた

參謀總長宮殿下御歸京

閑院參謀總長宮殿下には去月二十二日東京御出發、上海、杭州、蘇州、南京等中支方面派遣軍の状況を御視察遊ばされ、十二日午後五時二十分東京驛着かもめで御歸京遊ばされた(寫眞は東京驛御着)

東明縣城を占領
敵の企圖を全く粉碎

【北京十四日發同盟】開封東北地區東明を中心とする敵遊擊拠点の剿滅を期する我が石川部隊は十日午後東明北方四軒五里店附近で約二千の共匪を殲滅し、これに際して南方より東明に迫る恩田快速部隊は十一日東明西南十二粁の某地に突入、同日午後南部隊相前後して東明縣城を占領、開封、蘭封に對する敵の企圖を木ッ端微塵に粉碎した

山西各地の剿匪状況

【太原十四日發同盟】最近の山西各地剿匪状況左の如し

一、久保田部隊は六日より八日に亘り南嶺風陵渡東方の小里家東北方地區に在りし[illegible]の敵計七百を攻擊、多大の損害を與へた、敵遺棄六十一

二、[illegible]部隊は十日[illegible]東北方の地區に在りし約五千の[illegible]部隊を攻擊、これを撃退した、敵遺棄九、捕虜十二

空軍の損害
英佛は八十機
獨逸は十七機(獨側發表)

【ベルリン十三日發同盟】ドイツ官邊では十三日戰爭勃發以來の英佛獨空軍の損害に就き次の如く發表した

開戰以來十一月十日までに英佛空軍の損害機數はフランス六十四機、英國十六機計八十機に達してゐる、これに對しドイツ空軍の損害はポーランド戰線における損害を除いて僅か十七機に過ぎない

獨總統親衛隊の兵舍に火災
電話其他の連絡杜絶

【クロイツリンゲン(スイス)十二日發同盟】十二日夜半クロイツリンゲンから國境を隔てて隣接するドイツのコンスタンツ市に在るヒトラー總統親衛隊兵舍が盛んに燃えてゐるのが見られた、また右火災がスイス側から見られてゐる直前からコンスタンツ、クロイツリンゲン間の電話其他の連絡は一切杜絶えミュンヘン爆破事件が異常な關心を集めてゐる折柄注目されてゐる

英佛を糾彈
獨の對白蘭正式回答

【ベルリン十三日發同盟】ドイツ政府はベルギー、オランダ兩國元首の和平提議に對し愼重これを考慮中であるがドイツ政府は去る十二、三日中にベルギー、オランダ兩國政府に對し正式回答を發表することとなつた、然して回答内容に關しては英佛兩國が既に和平提議を婉曲に拒絶し戰爭繼續の決意を表明したのに鑑みドイツ側の態度も自ら明瞭であるとされてゐる、即ちドイツ政府としてはヒトラー總統の十月六日の演説内容を繰返しドイツの和平に對する誠意を強調すると共に英佛兩國の口にするナチス政權打倒の野望とその好戰的態度を暴露攻擊するものと見られてゐる

佛東北部方面に獨機飛來

【パリ十三日發同盟】フランス軍司令部十三日夜發表

十二日夜から十三日朝にかけてフランス東北部方面に敵機若干が飛來した、それ以外は地上では例に依つて兩軍偵察隊の活動あり殊にザール東部で活潑だつた

第九回總動員審議會總會

【東京十四日發同盟】小作料統制令に關する勅令案要綱は十三日の總動員審議會特別委員會で原案通り可決されたので政府はこれが實施を急ぐため來る十七日午後三時三十分より首相官邸に第九回總動員審議會總會を開催してこれを附議することになつた

食糧對策協議會は延期さる

【東京十四日發同盟】日滿支戰時食糧對策連絡協議會は來月中旬開催の豫定であつたが、日滿、滿支、日支各相互間の食糧需給の打合せ遲延のため今月末か來月上旬に延期された、而して日支間の需給打合會は興亞院華北連絡部より東畑事務官、華中連絡部より小山事務官が入京、十五日午後一時半より企畫院において開催され、滿支、日支相互間の需給數量並に當面の問題たる在支邦人年內用米穀輸出數量、滿洲、支那向け小麥粉の必要數量の決定を行ふことになつてゐる

ソ聯の近況
宮川浦鹽總領事の談

【敦賀十四日發同盟】ソ聯駐留邦人引揚問題其他當面の外交問題報告のため十四日氣比丸で浦鹽より敦賀に入港歸朝した浦鹽總領事宮川船夫氏は語る左の如く語つた

モロトフ委員長のラヂオ放送演説の際は浦鹽市民はラヂオに吸付けられるやうに熱心に聽いてゐた、ソ聯軍のポーランド侵入は帝政時代の失地を回復したものとして民衆は狂喜してゐたもので、ソ聯の國交は順次正常化に向ひつつある。今年の革命記念日のスローガンの如きも反日的なものは一掃され國防強化、愛國心の高揚等に限られてゐた、ソ聯では第三次五ケ年計畫として極東方面の開發に主力を注ぎ極東へ移民をどし〳〵送つてゐる歐洲大戰に對してはポーランドが無くなつた以上戰爭は無意味だ、他の爲めに火中の栗を拾はぬといふ主義で第三者の立場から平和を提唱してゐるやうだ、日ソ漁業暫定に付ては目下モスクワで折衝されてゐる

北支の兵力變更せず
米國務省言明

【ワシントン十三日發同盟】英佛兩國の北支駐屯軍引揚聲明に依り米國政府の態度が注目されてゐるが、國務省當局は十三日米國政府は現在北支の兵力に變更を加へるやうなことはない旨言明した、然しワシントンの一般的印象は今次英佛駐屯軍の撤退はそれが歐洲戰線に派遣することが一つの理由であるとは言へ日本と英佛兩國との關係が漸次好轉に向ひつつある證左だとしてゐる

駐屯軍の引揚
佛政界は歡迎

【パリ十三日發同盟】フランス政府の北支駐屯軍引揚決定は日佛兩國關係の改善に資するものとして佛政界では大いに歡迎しフランス外務省スポークスマンも十三日次の如く語つた

フランス政府は今回の友好的ゼスチュアーが日佛兩國の善隣關係を增進する新しい要素として役立つことを希望するものである、フランス政府は近く澤田新大使の來佛に依り極東における兩國の利害關係調整が可能となるものと考へ同大使の着任を期待してゐる

更に上海駐屯の英兵引揚も考慮
英外務省筋が示唆

【ロンドン十三日發同盟】英佛兩國政府は十二日北支駐屯軍の引揚げを發表したが英外務省筋では十三日ユー・ピー記者に對して將來の情勢如何では上海駐屯軍の引揚も考慮されてゐる旨左の如く示唆した

英國駐屯軍の支那よりの引揚げは政府發表通り目下北支にのみ限られてゐるが將來の情勢如何に依つて更に現在上海に駐屯する英國軍隊の引揚げの可能性も或は考慮されることにならう

復活要求
差控へられたい
藏相が閣議で希望

【東京十四日發同盟】明年度豫算に對する大藏省主計局の査定は物動計畫と睨み合せて極めて嚴酷なるため査定案の内示を受けた各省では夫々復活要求の折衝を進めてゐるが十四日の閣議席上青木藏相は右に關して今回の主計局査定案は明年度におけるる資金、物資、勞力等物動計畫に適應するため各省ともに相當嚴密なる査定を加へ且つ長期建設の財政の堅實を圖るためには將來に亘る財政計畫に就いても考慮する必要があるので各省の希望する通り多額の經費を承認することは困難であるから各省とも此際出來る限り復活要求を差控へ國家財政に協力されたいと希望した、阿部首相よりも大藏當局の方針に同感の意を表し時局の彼に乘つて豫算のみが徒らに膨大になることは嚴に愼しまねばならぬ、豫算は出來るだけ實行可能のものに目標を置くことに努め膨大ならざるやう協力されたいと述べ青木藏相の概算査定方針を諒とし、閣僚の協力を求めたことは各省擧つて復活要求を行はんとする折柄注目される

空爆下の六中全會
無理を押切つて憲政實施か

【上海十四日發同盟】六中全會は目下空爆下の重慶において開催中であるが重慶政府が如何にして敗戰の現實と和平機運を繞つて露呈しつつある抗戰陣營の分裂を彌縫するかに非常な興味がかかつてゐる、今次大會においては

一、憲政實施

一、對外策の確立

一、汪兆銘運動對策

の三点が重要議題として討論の中心をなすものと傳へられるが就中憲政の實施に關しては千九百三十五年の五全大會で訓政期より憲政期への推移を規定し國民會議召集を決議しながら爾來三ケ年間敗戰で何等これが具體的準備、民衆の訓練に着手しなかつたものであるが然るに今これを具體的問題として取上げねばならぬ所に國共關係急迫化並に新中央政權誕生に依る民心の深刻な動搖を緩和せんとする政治的意圖が存するものと見られる、而して憲政實施のためには如何にして國民會議を召集し憲法を制定するかが問題であり今次六中全會すら全員の參集を實現し得なかつた國民政府が完全なる國民會議を召集することは殆んど不可能に近いものがある、然しながら一方には汪派の新中央政權の樹立あり、一方には抗戰を口實に國防政府樹立、國民會議召集を迫る共產黨の壓力あり、今これらの動きに先手を打つて急速に憲政實施の工作を進めることは抗戰陣營分裂の危局と共產の對立傾向緩和と汪派勢力への對抗とを解決し得る重慶政府へ殘された唯一の方法なので、重慶政府は今次會議において國民會議召集を決議し凡ゆる無理を押切つて憲政實施に邁進するものと見られる

主席團十一名を推薦

【上海十四日發同盟】重慶來電に依れば六中全會は十三日朝本會議に入り、主席團に王法勤、丁惟汾、居正、于右任、馮玉祥、戴天仇、鄒魯、葉楚傖、孔祥熙、陳果夫、李文範の十一名が推薦された

偽造山西票を發行
敗殘の閻錫山が苦し紛れに

【太原十四日發同盟】曾つて山西の王者として誇つてゐた閻錫山も敗戰に次ぐ敗戰に今は全く抗戰力を喪失し僅かに手兵とともに陝西省秋林鎭に敗殘の身を喞つてゐるが、中央よりの僅かの戰費にては到底軍隊を維持出來ぬ所から多額の偽造新山西票を發行してこれに充當してゐる、然しこれがため極度の物價高を誘致し却つて市場の混亂を惹起するに至つたので今度は軍票類似の假證を發行して物品購入、勞役の支拂に充て收拾に努めてゐるが疲弊した民衆はこの壓制に堪へ兼ね益々和平希求の機運を濃くしつつあると言はれる

物價統制協力會議要綱を決定
十三日官民懇談會で

【東京十四日發同盟】中央物價統制協力會議設置に關する官民懇談會は十三日午後開かれ政府側より國民精神總動員中央聯盟、中央物價委員會、林協議會、經濟團體聯盟の各代表に對し物價統制協力會議要綱を中心にその積極的協力を求め左記の如き意見の交換をなし何れも異議なく來る二十八日頃右要綱に基き全國的經濟團體及び商業者團體百三十八を網羅して結成大會を擧行することに決定した、かくて右協力會議の創設とその活動に依り我が戰時物價政策完遂への實踐工作が愈よ本格的軌道に乘ることとなつた

物價統制協力會議要綱(要旨)

一、物價統制協力會議は中央及び地方に設くること

一、中央物價統制協力會議は全國的經濟團體及び商業者團體を以て組織し必要に應じ同會議に品目別部會を設け「物價統制實施要綱」に定むる事業その他の事業を行ふこと

一、地方物價統制協力會議は道府縣毎に組織し構成及び事業は中央物價統制協力會議に準ずる事

澤田大使寄臺

駐佛大使澤田廉三氏は赴任の途中十四日午前九時基隆寄港の熊名丸で寄台、直ちに自動車で來北、台灣神社參拜後小林總督、兒玉軍司令官を訪問し午後四時出帆の同船に乘船出發した

人事

▲小森七郎氏(日本放送協會會長)視察のため十四日來臺、二十五日離臺の由

▲伊地知鹿兒島市長 十五日一時三十三分基北驛發にて富士丸に乘船歸鹿

▲沖光次郎氏(臺銀取締役) 總會に出席の爲め十五日上京

▲中川審氏(明糖常務)▲淵野謙治氏(鹽糖支部) 十四日夜行にて[illegible]

▲小高親氏(帝國製糖專務)▲平澤良氏(大同生命常務)▲坂田靖人氏 十五日大和丸にて內地へ歸任

▲大庭義祐氏(合同鳳梨常務) 十四日夜行にて歸北

天無口

英佛とも北支駐屯軍隊を引揚げることになつた。上海の方も事情によつては引揚げてもよいといふ素振を見せてゐる。理由はどうでもよい、不愉快の事態を惹起する原因の除去といふ當方の申入れに對する諒解としてなら尚結構▲イギリスにしても、フランスにとつても、歐洲戰爭で支那の事態に強いことも云つて居られなくなり、一方ソ聯の支那を含めた極東への積極的意圖が頭痛の種にもなり始めた▲そこにもう一つの重大關心を持たざるを得なくなつたのは汪兆銘運動の活潑な展開である。この方面への諒解の手を伸ばしておかねばならぬやうな情勢になつて來てゐる▲日本へ渡りをつけることを忘れる筈はない、新中央政權の誕生を予診しながら重慶に對しては、その赤化を喰止めねば元も子も失くなる懼れがあらうといふものだ、カーやコムスの重慶訪問の眼も離せぬでもない▲日ソ接近はアメリカに警戒させて、重慶の對ソ認識に對する見誤りはこちらでといふ所であらう、重慶政權が此頃に及んで六中全會を無理矢理に開いて憲政實施をやらうといふ動きなど此國の事情を反映してゐる。

小學館の學年別 學習雜誌

十二月號 昨日發賣 最寄りの書店にて實物御檢討下さい

趣味と學習を兼ねた副教科書

お子樣の教育は優れた讀物に俟つ事が多い。本誌は年齢學年に應じ、樂しく讀みながら勉强が出來るやう企圖編輯されてあります。

編輯の心構

一、年齢・學年にピッタリ適合するやうに學年別となし

二、高師教官教諭の勉强室は學校の進度に即し

三、學科記事と興味讀物とを巧みに配合融和す

四、科學的方面は各專門家を動員し記事の正確と新鮮を圖り

五、健全なる「知・徳・體」「眞・善・美」の涵養に力點を置く

幼稚園 定價五十錢 / 小學一年生 定價四十錢 / セウガク二年生 定價四十錢 / セウガク三年生 定價四十五錢 / 小學四年生 定價五十錢 / 小學五年生 定價五十五錢 / 小學六年生 定價五十五錢 / 幼年知識 定價四十錢

東京・神田 小學館 發行 (振替東京四五一〇七)

お子樣の算術の成績は如何ですか

中等學校受驗全廢が決定! といつて勉强を忽にしてはならない。これからは平素の實力養成が一層大切となりました。特に算術の成績向上はお子樣の將來に影響する所が大きい。本書は算術の實力養成を主眼として著述されたもので、豫習復習に最適の學習書です。

愛兒の家庭教師・母の指導參考書

正しい考へ方・解き方 新算術學習書 尋五下巻

東京高等師範學校訓導 高木佐加枝先生著

▲教科書問題全部の正しい考へ方、解き方、模範解答あり

▲實力養成の練習問題三、〇〇〇題あり 全國各地小學校より算術の副教科書として大量注文あり家庭の指導用、教師の參考書としても好評!

再版出來! 只今發賣中

雜誌及教科書販賣店並に各地百貨店にあり。品切れの節は直接本社へ御注文下さい。

(菊版三六〇頁 定價金六十錢) 東京神田一ツ橋 小學館 發行 (振替東京四五一〇七)

戰時體制下の經濟事情（十八）

今期砂糖運賃は据置か　九・一八統制令の爲めに

十月十六日公布されたる價格等統制令は價格、運送賃、保管料其他を九月十八日に於ける額を超えて之を契約し、支拂ひ又は受領することを得ずと規定しあるも之には除外例があり特に海運業にあつては第三國より收得する船運賃等は我が國富增進に寄與するわけであるから同令第十二條第二項に於て除外されてゐる、即ち關東州、滿洲及支那以外の地と本令施行地との間に於ける輸出入取引の價格及兩地間に於ける運送の運送賃といふのがそれである、九月初歐洲戰亂勃發以來ドイツを始め交戰國間に於ける潜水艦及び機雷等の活動に伴ひ擊沈されたる汽船は相當多數に上り又ドイツ汽船にして中立國の港灣に避難潜伏せるものも勘くないので交戰國に於ける軍需食糧等の輸送に徵用されたる船舶も相當多き關係よりして世界的に船腹不足の傾向がないではなく今後戰亂が擴大長期化すればするほど船腹不足の度を強めて行くものと云はねばならない、此の情勢からすると船運賃並に傭船料は前途

強氣的に見られるのであるが、英國の如きは既に船舶を海運省の管理下に置き政府の統制を加へて居り其他の各國とても第一次大戰當時の如く之を自然に放任することなしとせば運賃及び傭船料の際限なき騰貴は之を期待出來ない、殊に我が國に於ては價格等統制令の爲め國內及び円ブロツク間の船運賃及び傭船料が九月十八日の狀態に釘付けとなつた譯であるから差當り契約更改期に差迫つてゐる今期台灣糖の積取り運賃も引上げることが出來ない、此の砂糖運賃は前期に於て高雄積京濱揚一担七十一錢五厘（內割戻し二錢）と前々期より二錢五厘引下げられたのであるが、今期は事變の長期化と歐洲大戰による船腹需給の窮屈からみて之れ以下に引下げ得ない代りにそれ以上に引上ぐることも許されない、また糖業聯合會と

船會社との間に交渉は行はれてゐないが結局据置となる模樣である、唯注目すべきは船會社のプールに異動なきか何うかである、即ち從來台灣糖の積取りに從事した船會社は商、郵船、辰馬、三井、山下、國際、川崎の七社で此內山下は大阪商船の委任經營であつたし國際、川崎の汽船も便宜上商船で扱つて來たのであるが外國航路に多く汽船を振向けてゐる國際、川崎兩汽船は歐洲戰亂勃發以來此方面が多忙の爲め台灣砂糖積取りに氣乘薄であるやに傳へられてゐる、或は兩社が右プールから脫退するか或は積取數からオミツトされるのではないかと云はれてゐる、それは兎に角海運界の統制は近來急速度に進化し來り、八月十六日より效力を發生した日本郵船の近海部合併に於いて八月五日創立十月一日より開業した

東亞海運（會社から資本金一千万円）を中心に朝鮮郵船、大連汽船等の一部汽船を加へて、資本金五千万円の日本海運會社が更に近く北日本汽船會社（資本金…）創立されんとしてゐる、東亞海運は支店十六、出張所二ケ所を有し天津以南香港方面までの航路を經營するもので、台灣を中心として更に南方に伸びる機會を待つてゐるが、日本海海運は新潟清津間、敦賀清津間、伏木清津間、敦賀浦潮間の各航路を經營し北日本より六隻、朝鮮郵船より一隻、大汽より四隻合計十一隻、四万三千九十噸を持出し合理的に運營せんとするものである、斯くの如くして我が海運界は大陸發展と円ブロツク內諸島の振興を目差し今後益々國策に協力し海運報國の一路を邁進して行くのであらう（杉野生）

糖聯發表

今期産糖第二回豫想　二千五十四萬餘擔　一回豫想より約二百萬擔減

糖聯台灣支部發表、全島新式製糖工場の十四、五年期産額第二回調査による各種收穫調べによると作付面積十四万六千九十五甲五分、原料收穫見込高百六十五億九千六百九十三万九千四百四十斤、甲當收穫十一万三千六百斤、搾苗斤數三億八千八百九十万四千八百八十斤、移出斤數六十二万四千二百二十五斤、移入斤數六十二万二千三百六十五斤、既收斤數見込百六十六億四百七万九千四百四十斤、歩留一割二分二厘七毛として産糖二千五十四万三千八百二十担を豫想されてゐる、之を第一回豫想に比すると作付面積に於て四千七百五十七甲五分、收穫高に於て十七億三千百二十七万九千斤、甲當收穫に於て七千八百六十斤、産糖高に於て百九十八万二千五百三十四担を何れも減少し歩留だけは第一回見込の一割二分二厘九毛より扣つて八毛方高く見てある、減は原料減に伴ふ製糖期間の短縮と蔗莖の登熟が前期より幾分早き模樣を晉入れたものであらう、尙右數字の內、作付面積を前期の收穫實績十四万二千三十二甲に比すると三千六十二甲を增し原料收穫見込は前期の實績に比し二十四億五千百三十九万六千斤を減じてゐるが、歩留は前期の實績一割二分二毛に比し扣つて二厘五毛增を見込まれ産糖高では前期の實績二千二百八十九万八千七百九十六担に比し二百三十五万四千九百七十六担の減と

なつてゐる、即ち作付面積が前期より增加せるにも拘はらず産糖高の減少せるは本年六、七月の降雨過多と日照不足及び之に伴ふ氣温の低下に主因することは云ふまでもない、いま各社別に原料收穫見込と甲當收穫を示せば

會社名	收穫見込高（千斤）	甲當收穫見込（斤）
臺灣	四〇〇六、四八	一六、三〇
明治	三四〇、三六二	一三、八〇
帝國	一、三五、〇〇〇	八五、一〇〇
大日本	三三、七二一、八〇〇	一三〇、八〇〇
鹽水港	二、三五七、三二七	一二四、四〇〇
昭和	八〇〇、八九九	一〇一、八〇〇
新興	三三三、三二一	一二四、〇〇〇
臺東	三三一、九三	九五、八〇〇
源成	九九、八九八	一三七、八〇〇
計	一六、三九八、六九九	一一三、六〇〇

更に歩留と産糖見込を各社別に示せば

會社名	歩留見込	産糖見込（担）
臺灣	三・三七％	五、一〇〇、〇〇〇
明治	三・三六	四、三五〇、六八〇
帝國	三・三七	一、七五〇、〇〇〇
大日本	三・三五	三、〇〇〇、〇〇〇
鹽水港	一一・八五	四、六〇八、九四四
昭和	三・三〇	一、〇四四、六三三
新興	三・三〇	二六四、六一九
臺東	三・三〇	三三一、一〇〇
源成	三・三〇	二八、一二五
計	三・三七	二〇、五四三、八二〇

帝糖總會　配當年一割据置

【東京十三日發同盟】帝國製糖は二十七日鐵道協會で總會を開き、當期利益處分案（配當年一割据置）並に監査役全員任期滿了につき改選の件、定款一部變更の件を附議する

臺灣米殘存高　卅八萬石、前年より三割七分減

府米穀局發表によれば本島に於ける昭和十四年十一月一日米穀現在高は總數量三八〇、八二〇石にして之を前年同期の六〇九、六六六石に比すれば二二八、八四六石（三七%五四）の減少を示した、斯く減少を示した原因は內地が米不足で高米價にあつたことと米管實施前の移出が促進されたことに因ると觀られる、之が種類別內訳は次の通りである（單位石）

	昭和十四年十一月一日	前年比較（△印減）
臺灣米	三八〇、七五九	△二二八、七一八
蓬萊米	一〇四、二四五	△一六四、五一二
在來粳米	二五五、〇八一	△五三、〇九六
丸糯米	九、九一八	△五、五八六
其の他	一一、五一五	△五、五二四
內地米	六一	△二八
朝鮮米	—	—
外國米	—	—
合計	三八〇、八二〇	△二二八、八四六

十四米穀年度の　臺灣米需給實績

府米穀局調査によれば、本島に於ける昭和十四年米穀年度需給實績は左の如くである

一、供給

昭和十三年十一月一日米穀現在高	六〇九、六六六
昭和十三年第二期作實收高	四、九三二、三六二
昭和十四年第一期作實收高	四、〇三一、一四一
移入高	八二、四二二
計	九、五八〇、四一一

一、需要

移出高（內地／外國）	三、八一八、〇八六 ／ 一九三、〇八六
計	四、一〇八、九九八
昭和十四年十一月一日米穀現在高	三八〇、八二〇
島內消費高	五、〇九二、四二〇
計	四、四八六、九九二
一人當り消費高	五、七〇八、六五九人
昭和十四米穀年度人口	五、〇九二、四二〇石
同　消費高	〇・八九二
同　一人當消費高	

支那事變貯蓄債券　十二月十一日より賣出　年末賞與で申込殺到見越

支那事變貯蓄債券は賣出の回を重ねること既に十三回毎回全部賣切の好成績を示し賣上總額一億八千五百万円に達したが今回更に來る十二月十一日より三十一日迄第十四回及第十五回五千万円を全國一齊に賣出すこととなり本島に對する割當は第十四回の十円券八万五千通此の賣出價格八十五万円と決定した、周知の如く此の債券は政府の命に依り日本勸業銀行が發行するもので貯蓄獎勵と共に國債消化をも兼ねたもので賣上代金は全部政府に收納され今次聖戰の目的達成上必要な方面に使用せらるるものである、賣出價格は一通十円の小額で一等千五百円以下多數割増金の樂しみもあり貯蓄の好對象として依然人氣よく殊に今回は官廳並一般銀行會社等の年末賞與期でもあれば前年末同樣申込殺到するものと豫想せられてゐる、向勸銀支店其他各賣捌所では今回も豫約購入を取扱つて居るから購入希望者は早目に申込まれ度いと、賣出條件は次の通りである

割増金附賣出價格一通十円（額面十五円）▲割増金一等千五百円、二等三百円、三等十円▲償還期間十七ケ年以內（抽籤一回の抽選に…）

輸送繁忙に對處　荷主懇談會開かる

未曾有の出貨增加を豫想される本年度の鐵道貨物輸送狀況に於ける輸送を可及的圓滑に遂行せんが爲め荷主、關係機關當局等の協力を求めんとする鐵道部主催の第六回荷主懇談會は十四日午前十一時から台北鐵道ホテル食堂に於て開催された、出席者は

關係官廳……松本鐵道部長、丸岡運輸課長、一宮營業課長、堅元貨物課長、福吉高雄驛長、白石基隆驛長、青木基隆驛長、其他關係係員

民間……鶴元台灣倉庫會社（東京倉庫）高橋（日東）上田（大倉）澁谷（臺運）稲田（臺拓）田畑（日通）原本（日通）山本（三井）井出（杉原）酒野（台鐵）堀井（臺拓）三好（鐵道）安藤（日通）中村（倉庫）杉本（運輸）黒木（日東）本地（丸一）山本（台拓）中川（明治）他…諸氏合計約六十名

山下高雄築港出張所長、國子基隆出張所長、海運課、特產課、商工課各課長代理、係員、米穀局係長、商港、高雄兩州港務官

鐵道部長は先づ支那事變を契機として諸工業の勃興及生產擴充に依り重要物資の增產を始めとして臨時物資の移動は益々旺盛しきものがあり昨年度の貨物輸送量は〇〇万〇〇の記錄を作つたのである、本年度に入つても此の趨勢は益々増加し上半期の輸送數量は〇〇万噸に達し前年同期に比較して五分八厘の增加を示している際に本年度は貨物の生產計畫の進捗に伴ふ石炭其他の輸送增加及び移出米の增加に依り石炭等輸送計畫に依り石炭は外地連に島內の需要增加及び移出の肥料其他一般雑貨の輸送增加等の貨物年度に比し著しく增加を豫想せられる之等貨物の輸送は例年以上益々深刻化するのではないかと懸念されている所ある貨物輸送能の實情に鑑み當局に於ても鋭意輸送力の擴充強化に努力して居るのは勿論、本年度に於ては機關車〇輛貨車〇〇輛を增備することになつて居る

尙將來に於ける輸送需要に對しては〇〇を增設するため昭和十五年度以降五ケ年計畫に依つて機關車〇〇輛、貨車〇〇〇輛增備することに豫算を提出してあり、又昭和十四年度より着手した彰化—嘉義間複線化工事も着々進行中である所で…の點に於ても輸送の無駄を省き一定の期間內に於て最大の效果を擧げるべく諸般の計畫を樹立中であります、斯る輸送上の施設を改善する貨物に對して直ちに輸送の緩和を期することは困難で殊に當々輸送上の障害あることに思ひを致すとき前期以上の輸送量に直面するものと思料せられる本期は輸送力第一主義に則り貨車に對しては集結輸送列車を設定し又小口扱貨物に對しては集約輸送を實施して輸送の緩和を圖りたいと存ずる

又輸送が容易に困難に陥る場合は緊急貨物を優先輸送し貨物の性質に依り貨物輸送の順位の適正を計り又は不急不要貨物に對する輸送の調整を圖ることも考へられるのである、斯る過渡的情勢下に於ては貨物の輸送の一元化を計り必要と存するので、懇談の結果出席者の輸送力の均衡、港灣倉庫の十分なる活用荷役力の增强を必要として假に其の一を缺くるに於ても圓滑なる輸送は期せられないのであるから行詰りに情報の交換をすると共に緊密なる連絡協調を希望して止まない次第であると挨拶を述べて左の如き議案に付て直ちに議事に入り左の如き議案につきそれぞれ説明又は熱心なる意見の交換があり午後四時多大の效果を得て終了した

一、鐵道關係

イ、鐵道の一般状況報告に關する説明（鐵道部提出）

ロ、緊急計劃輸送計畫

A石炭、コークス、石灰石其他鐵道に對する運賃割引

B十五噸積有蓋車の減價及び廢止に依る貨車稼動效率の向上

C砂糖專用車の設定

D石炭專用車の設定

E貨物集約輸送の獎勵

ニ、石炭輸送に關する件（石炭聯合會提出）

1、貨車增車に關する件

2、石炭に對し貨車優先配給に關する件

3、石炭專用貨車整備に關する件

4、自用車貸車に關する件

5、臨時列車運行に關する件

二、船舶關係（鐵道部提出）

三、港灣勞力關係（鐵道部提出）

四、石炭港灣荷役設備に關する件（石炭聯合會提出）

日本通運總會　配當は据置

日本通運會社は本月廿四日東京丸ノ內郵船ビルにて第四回定時總會を開催本年四月より九月に至る半期の利益金處分案（配當政府持株五分、民間持株七分据置）と監査役五十嵐明、三橋鐵治、伴伴治の三氏任期滿了改選の件及び定款變更の件を附議する出利益金處分は次の通りである（單位円）

法定積立金	一五〇、〇〇〇
任意積立金	一〇〇、〇〇〇
退職積立金	八〇、〇〇〇
役員賞與金	六〇、〇〇〇
株主配當金	一、三三八、三三二
後期繰越金	一、五八〇、〇〇〇

前期に比し任意積立金三万円を增加してゐる、尙定款の變更は同種の目的にて營む事業會社に對し同社の社長、副社長を以て就任…

本島海上保險　八月末の實績

府商工課調査にかかる昭和十四年八月中本島海上保險事業概況は左の如くである（同）

內外地米對策協議　臺鮮兩首腦者も上京して

【大阪十四日發本社特電】內地米穀事情に重要な關係を有する外地米特に臺灣、朝鮮の米穀增產計畫並に本年度に於ける臺灣、朝鮮の米移入計畫と本米穀年度に於ける移出米對策に關する事務協議のため兩督府首腦者の上京を希望し森岡長官は十八日、大野朝鮮總督府政務總監は二十日夫々上京に決定、之を機會に臺林、拓務、臺灣、朝鮮兩督府關係者の米穀協議會を開き內外地米對策に關する政府の方針を中心に根本對策を協議する模樣である

朝鮮米現在高

【京城十四日發同盟】朝鮮總督府發表—十一月一日現在米穀現在高は總數量は卅九万二千三百二十二石にして前年同期に比し九万三千三百四十四石の減少である

臺灣商議常議員會　十九日鐵道ホテルで

臺灣商工會議所では來る十九日午前十時より台北市鐵道ホテルに於て第四回常議員會を開催し左の議題を附議することとなつた

一、全島各地米穀商組合會議所に於ける商務會議所の件（高雄提案）二各地會議所を設置せしめ會議所を幹部として組織を系統づけんとするものである

一、米穀大會提案に於ける件（高雄、新竹提案）

一、內地一流チヤーナリスト招聘に關する件（同）

一、度量衡器の不足緩和のため至急增產方陳情の件（高雄、新竹提案）

一、新聞學生服着用延期の件（高雄、臺南、彰化提案）

一、統制物資の配給機關設置に關し陳情の件（新竹提案）—部分的地域的に配給上に不平不滿の聲があるので斯る傾向の除去方に付き當局に陳情せんとするもの

明糖溪湖工場　新糖出廻る

【臺北電話】本期新糖は溪湖工場より原料糖二百四十七袋が高雄港に到着したが相當數量を纏めた上東京に向け積出されることになつた

度量衡器が不足　臺南高雄で增配希望

最近に於ける度量衡器の供給不足及び修理材料不円滑は全島的となり各地とも品不足のために不正品を止むなく使用する傾向があり、或は又小公宗務器の使用品にも不足を生ずる狀態であるが、高雄臺南兩商議では來る十九日の常議員會に右の配給增加方についての陳情案を提出することになつた

小濱淨鑛氏　は語る

四日神戶出港の富士丸乘船した台同興殖專務

米英クロス急騰

【東京十四日發同盟】十四日正金入電米英クロスは三弗九十四仙八分の一と休日前に比し七仙八分三方急騰を告げたので我が對英相場も一志二片四分一と十六分五方引下げられた

東京市中コール

【十四日本社發特電】

	安値	高値	標準
翌日拂	〇・五〇	〇・九〇	〇・五〇
月越物	〇・七五	〇・九〇	〇・八〇

日銀帳尻（單位千円）

發行高	二、三八八、六〇
貸出	五九三、二八三
預金	三九、八八六
正貨準備	五〇一、二六〇

勸銀手形割引引下　國債貯蓄債券の優遇

勸銀では本日より島內各支店共有價證券擔保の手形割引歩合を左記の通り引下げ本日以降新規取引及び書替分に付適用し施の事に決定した

勸銀發行債券及國債、日歩一錢二厘以上（舊歩合日歩一錢二厘）其他の證券、日歩一錢三厘五毛以上（同一錢四厘）

即ち國債及貯蓄債券の發行高增大に伴ひこれが消化方法を講じたものと見られる、尙勸銀では從來其他の勸業債券擔保で貸付を行つて居るが手續も極めて簡單で當銀其他の東銀擔保で一切銀行の手で行つてくれるし手形割引の場合等もその際手續が出來て便利であるから債券の所有者は右制度を利用するのが得策である

英の戰時保險料　日英關係改善で上海まで延長

【ロンドン十三日發同盟】ロンドン及び海上保險組合料率決定委員會では最近の日英關係改善に鑑み從來英本國よりシンガポール間の荷物輸送にのみ適用してゐた六十志の戰時保險料を上海にまで延長適用することに決定した、この結果從來シンガポール以東六十志となつてゐた戰時保險料は今後は上海以北の積荷物にのみ適用されることとなる

長、理事が認許を得た上關係することを追加したものである

北日本汽船總會

【東京十三日發同盟】北日本汽船は三十日大阪ビル本社に株主總會を開き、當期利益處分案（普通配當年七分、外に特別配當年二分計九分）並に會社解散の件定款一部變更の件を附議する

本島海上保險　八月末の實績（續）

會社名	件數	金額（千円）
三菱海上	一、四〇	三、三七
朝日海上	二一	二、二三
東京海上	六三	一、五〇
辰馬海上	一三	二〇
扶桑海上	三四	一九
日本海上	八五	三七
明治	八八	三〇
東洋海上	三二	二〇
神戶海上	三三	三〇
帝國海上	六九	一二
大北	八五	二八
大阪海上	三〇	二八
共同	三二	一八
大正海上	三三	三〇
千代田	一〇	一〇
太平洋海上	七	一〇
橫濱	六	六
尼崎海上	八	七
日產	—	—
東京	—	—
帝國	—	—
計	二、一七〇	一〇、一〇〇

全國米現在高　四百六萬千三百餘石

【東京十四日發同盟】農林省發表十一月一日現在全國米在高（農林省米穀局）は四百六万一千三百五十五石で前年同期に比し五十三万六十三石減少（單位千石）

	現在高	前年に比し
總計	四〇六一	
內地米		
內地米	三一七	減 一八八
朝鮮米	三〇	減 三九
臺灣米	三三	減 三四
外國米		
計	四〇六一	減 五三〇

地方別では東京、京都、大阪、兵庫、愛知、新潟、福岡、佐賀、熊本、大分、山口、愛媛、廣島、島根等の十四府縣は國有米消費地にあるもの合計六十六万七千八百七十八石で前年同期に比し二百九十九万千二百石の減少である

十五年度需給推算

【東京十四日發同盟】十一月一日

供給	
前年度よりの持越（十一月一日在米高）	四、〇六一
第一回收穫見高	六五、七三〇
移入	一、〇〇〇
朝鮮より	七、〇〇〇
臺灣より	四、三〇〇
計	
需用	
消費	七六、〇〇〇
移輸出	三〇〇
計	
翌期に次期年度への持越	五、〇〇〇

（農林省發表）（昭和十四米穀年度に於ける消費推計は千石作付前年度に比し七分減の他に依る消費節約と酒造米制限案を併せ三百五十万石を控除したるもの）

鳳梨罐詰の増産計畫は中止せぬ

【神戶十四日發本社支局特電】鳳梨の統制を受け更に生食用には退煉不可能な爲め輸送中の廢敗率多く大衆性を缺き台湾鳳梨の增產計畫の後退等を傳へられてゐるが十四日神戶出港の富士丸乘船した臺灣鳳梨の積極性も容易に片付かず生食用としての困難さもあるが増產計畫を中止するといふことはない、唯だ積極的にやるのは問題だが外貨獲得の意味よりも輸出の積極を圖りつつあるが海外情勢の變化に伴れ輸出の見透しも難しい

管理米買上　十四萬袋に上る

府米穀局では十三日現在迄に買入れた二期米卅計は卅萬袋であるがこれは買入割當の八分程度に當る、內臺米は檳榔、中壢を合して約七百袋に上つてゐる

內外商況欄（十四日）

米界餘聞

【大阪十四日發本社特電】例年なら翌春に二期米を始め內地移米の商談續出するのだが今年は臺米全く除外された形で今後の見當つかず作今移移から十一月中期米廿八万五千百袋、十二月中に四十六万八千六百袋が內地に移出されるとの觀あり內地でどう配されるかその成行は寒ぜられてゐる▲政府は目下所有米の朝鮮米を過密中だがらち三万以を近く臨時配給することに配給されるといはれてゐる

米界雜觀

【大阪十四日發本社特電】朝鮮米會有の早說に依り今や鮮米移入全く絕望狀態▲鮮內一部業者は之を奇貨として積出禁止に藉口し契約を破棄せんとするやうに見られそれが大阪業者に及ぼす影響大なりとし頃日來業者の間に定款に依る過渡的對策として一部では安値契約の契約履行を迫る▲新最高値決定に依る過渡的對策として一部では安値契約の者から積出し拒絕の者あり五圓上りに依り多少人氣は緩和されたやうに見えてもまだ全面的見透しつかぬため產地も本腰の買物は見られぬ

北濱展望

【大阪十四日發同盟】昨後場高なくれの儘製に投退した所今朝は目先的投げ一巡に東新五十一円九十錢と寄りアト現物色買ひ旺盛と短期東株日一百二十一円八十錢の高値に愛手對手に買殺を新規したので四円八十錢までも出し東新も依然買乏の物すの人氣で後場大後退二十錢に到り結局四円二錢と引き然し東新も依然で手を縛いた後とて新規買ひも愛戒されてゐるので捗々しき回復は望薄とされてゐる

大阪棉花後場

限月	寄	引
十一月限	六二、二五	六二、二五
十二月限	六二、二〇	六二、二〇
一月限	六二、二五	六二、二五
二月限	六四、四〇	六四、四五
三月限	—	六六、五五
四月限	—	—
五月限	六六、七〇	六六、五五

絲況

【大阪十四日發同盟】大阪市場では十五日關東株式の開會の時に後場で一段の引締もし大阪現物商同業組合からの定期議の所定者は發表もあり十五日午後二時より臺議の通り改正の要（單位小券十四キロ）

一等四円七五錢　二等四円　六五

三等四円五五錢　四等四円　四五

橫濱生絲後場

限月	寄	引
十一月限	一、八二〇	一、八三五
十二月限	一、八二〇	一、八三〇
一月限	一、八二〇	一、八三〇
二月限	一、八〇〇	一、八二〇
三月限	一、八〇〇	一、八一五
四月限	一、七九七	一、八〇五
五月限	一、七九四	一、八〇八

株式　依然押目買人氣　當限八取組も樂觀

兜町前場況

【東京十四日發同盟】前場は買物が前日反落商状を示せる氣先から大勢觀人氣は依然たるものあり押目は弗々買盛られてゐるので新東の小戻りを經め總體に底堅い場味を示した當限の大阪取組も金融事情が樂觀されてゐる折柄とて餘り懸念されてゐない模樣である

東京長期後場

銘柄	寄	引
東新	一五四〇	一五三〇
交新	一四〇二	一〇
大新	一五〇〇	一五〇〇
富士紡	七四三	七四三
鐘紡	一七八〇	一七八五
日清紡	二〇五六	一〇五〇
片倉	一四〇六	一四〇六
倉紡	六九〇	六九〇
東レ新	一〇二一	一〇二七
東紡	六二〇	六二〇
大東紡	五六六〇	五六六〇
帝人新	一六二五	一六二一
帝麻	九八四	九九四
東洋拓	八五一	八五一
帝蔗	八二三	八二三
日魯	九二六	九三一
東株	一五五八	一五五五
郵船	一〇五八	一〇五八
商船	九九五	九九五
滿鐵	九四五	九四五
石川島	七九八	七九八

東京短期後場

銘柄	寄	高	安	引
東新	一五四〇	一五〇	一四〇	一五〇
大新	八一五	一九	一五	一七
大紡	一八〇四	一七	一七	一三
鐘紡	二一七二	九二	九二	七二
東新	一一七七	—	—	—
帝人新	一〇〇九	一二	一二	〇八
東レ	八七七	八七	—	—
日產	九一七	一九	—	—
郵船	〇四六	四七	—	—
商船	一九二	九七	—	—
日石	一〇一三	一五	—	—
日立	八〇三	〇三	—	—
日本	八三六	四一	四一	四一
滿業	八三〇	二〇	—	二〇
日窒	九〇二	三四	—	—
鋼管	八三六	二五	一五	—
小倉鋼	六二九	二八	—	二八
東電	八一三	一七	—	一七
北炭	八一三	一七	—	—
日産新	八四四	四九	—	—
日石	七四〇	四二	四二	四〇

大阪短期後場

銘柄	寄	引	高	安
商船	九九〇	九六	—	—
郵船	一〇四五	四五	九〇	—
日產	七八六	八六	一九	—
水產新	一	六九	一九	一九
日石	八〇五	三八	三九	—
日立	九二〇	一七	—	—
鋼管	九一〇	一〇	—	—
滿業	八二一	二三	二二	二一
倉紡新	六八五	八七	八八	—
帝人新	一三四六	七九	一	—
東新	一五四二	四六	四五	四三
宇電	六二九	五八	—	一五
東電	四六〇	四七	—	—
日石	—	—	—	—
東窒	九〇八	二〇	二〇	一九
日窒	七四〇	二九	二〇	—
日レ	一〇〇四	一〇	一〇	二七
東レ	九二九	三〇	一六	—
東紡	一〇二一	一〇	一七	二〇
鐘紡	一八〇一	一〇	〇七	一〇
東紡	一八一一	〇六	—	八九
ラ	八〇三	〇五	—	—
日曹	九二二	一四	一三	—
大株	一八四〇	一四〇	一四〇	一三九
大新	八二〇	—	—	—

大阪長期後場

銘柄	寄	引
大新	八、一六	八三八
東新	一五五、〇	一四七
鐘紡	一八、五	一八一
東紡	一七、八	一八
滿業	二〇	八二
沖臺電	三二	〇四
東株	一二、九	三九
商船	九五、八	三五
郵船	九二、八	〇五
日石	九〇、四	〇四
日產	九三〇	〇一
日魯	六六	一五
日新	六四九	一八
日石	八一三	一五

東京長期後場（續）

銘柄	寄	引
大日電	六三、一	六六
秋木	七一	四八一
二新	三三	三三
淺野	五二九	三〇
小倉鋼	八九九	二九
鋼管	八七七	二三
菱鑛	一〇八四	六五
磐城	六四	五三
北炭	八〇二	五二
日立	九〇四	七二
日工	一〇二	一〇
石川島	七九八	九二
浦賀	九四五	七九
商船	九五五	六六
郵船	一〇五八	九〇
東株	一五五五	一五

商業登記公告

●法人登記公告　社團法人登記（設立）臺北市大和町壹丁目八番地…目的本島ニ於テ會業並ニ之ニ附帶スル事業ヲ行フ…設立ノ年月日昭和拾四年拾月拾四日…

●株式會社（設立）臺北市永樂町…目的…資本總額金拾萬圓…

●合資會社（變更）…

●合名會社大明社（變更）…

右昭和拾四年拾壹月拾壹日登記　臺北地方法院

臺灣銀行券發行高

自昭和十四年十一月五日至昭和十四年十一月十一日

銀行券發行高	一四五、〇〇一、六八六・〇〇
準備	六、〇六一、六八六・〇〇
保證準備	九九、七〇〇、〇〇〇・〇〇

昭和十四年十一月十四日　臺灣銀行

工事入札公告

一、臺北第一師範學校寄宿舍新築工事、十一月二十七日午前十時開札、詳細ハ八日…

昭和十四年十一月十五日　總督官房會計課

工事入札公告

一、羅東乙種官舍二戶建二棟及丙種官舍二戶建四棟新築工事、昭和十四年十一月二十四日午前十一時入札施行、詳細ハ十一月十五日府報參照

總督府營林所

第壹回決算公告

自昭和十三年十一月二十一日至昭和十四年九月三十日

資産ノ部	
未拂込資本金	二五〇、〇〇〇・〇〇
貸付金	三、三三三、六六〇・〇〇
預ケ金	六八、一六六・〇〇
什器	五、三三一・四八
仮拂金	一、五三〇・〇〇
現金	七三三・〇〇
合計	三、九七〇、四五一・六〇

負債ノ部	
資本金	五〇〇、〇〇〇・〇〇
借入金	三、三〇〇、〇〇〇・〇〇
假受金	一〇、八〇〇・〇〇
未拂金	七六、〇〇〇・〇〇
社員身元保證金	三、〇〇〇・〇〇
當期利益金	九〇、六五一・六〇
合計	三、九七〇、四五一・六〇

右ノ通リ候也

昭和十四年十一月十一日

臺北市表町三丁目十六番地

臺灣故銅鐵屑統制株式會社

特許　安全索道　鑛石及貨物運搬用　價格低廉建設簡易　型錄進呈　代理店　三井物産株式會社臺北支店　安全索道に關する一切の御相談に應ず

止廢代茶　御一泊金參圓より　御團體の節は特に御相談に應じます　山陽ホテル　屏東驛より約一丁　電話長一九一番

大磯病院　內科小兒科　醫學博士院長大磯友明　兒玉町三丁目（入院隨意）電話六六四八番

凱旋!!!殊勳甲　吉野杉の香も豊かに出來たぞ　合湾樽酒左党の待望　四月二十九日發賣　臺灣專賣局

軍人會に竹腰の國防服

公社債、實株賣買・募集引受　島內株御注文歡迎　臺北市大和町四ノ八　電話四一八一・五一二六・五三一　臺灣證券興業株式會社　社長船橋武雄　專務取締役松井繁太郎

臺北市會議員候補者　森方男　責任者　臺北市表町二ノ五　森方男

株式名義書換停止公告　今回大日本製糖株式會社ニ合併ノ爲メ當社解散ニ付昭和十四年十二月一日以降株式名義書換ヲ停止致候　追テ名義書換請求ノ受理ハ本年十一月末日タル事ヲ申添候　昭和十四年十一月十五日　昭和製糖株式會社

株式名義書換停止公告　昭和拾四年拾貳月壹日ヨリ定時株主總會終了ノ日迄株式名義書換ヲ停止可致候　昭和拾四年拾壹月　大日本製糖株式會社

辰馬汽船出帆　辰和丸　辰安丸　阪神・京濱行　十一月十七日　十一月廿三日　十一月廿七日

日本郵船出帆（基隆）　門司・神戶行　富士丸　十一月十五日午後五時　大和丸　十一月二十日午前十一時　箱根丸　十一月廿四日　香港行

千代田生命　男子女子內勤事務員採用　臺北市明石町二丁目

有價證券問屋　株式會社やまは店　臺北・京町四　電話二〇八八番　二〇八二番

大連汽船出帆（基隆）　大連直行　山東丸　十一月十一日　山西丸　十一月二十一日　丸一組

大阪商船出帆（臺灣）　門司行　高千穗丸…　福州行…　香港行…　上海行…　基隆出帆…

重慶の地獄圖繪
軍政司法兩部は罷業
佛紙特派員の手記

英米佛蘇の協調的綜合背景として、僅に餘喘を保つて來た重慶の抗日政權が、最近の國際情勢を綴つて、歐洲戰から來た英佛蘇と言ふ背景の分裂で、外力への依存全く困難となり、今や悲風慘雨特に沒落の關頭に立つてゐる事は讀者諸君にも略ゝ想像されてゐる所であらうが、沉着の佛紙エクセルショオル特派員レーモン・ミカエルの手記によると、重慶首腦部昨今の苦悶はまさに吾々外部のものの豫想以上のものがある樣である、即ち以下はミカエルの手記抄訳である

×

其日、自分は約束によつて外交部長王寵惠と會見する事になつてゐた、所が豫定の午後三時を過ぐる事四時間以上を待たされて漸く會見したが、其の時の彼の機嫌は頗る上々であつた、獨ソ不可侵條約調印の報が入手されたからである

「日本は間もなく支那侵略から手を引かねばならなくなるだらう」彼は然う言つて獨伊と言ふ日本の背景がなくなつた事を極めて强調した、しかし「獨ソの接近は、ソ聯と英佛の對立を意味する事となるが」と言ふと彼は苦い顔をして立ち上つた、そして緊急會議があるからと急に會見を中絶して出て行つて了つた、間もなく自分は重慶の最高會議が米国に求援の一本槍で進む事に決定した事を聞いたけれども重慶の不安は急激に深化して行つた

×

九月一日、英佛の對獨宣戰は、完全に重慶の支配者達を打ちのめした、米国への期待がモーラル・サポート以外にない事を知つてゐる彼等は、英佛の援助が事實上駄目になる事を思つたからである、すると市中の物價は暗雲に飛騰して行つた二十五フランであつたビール一本が九月八日には六十二フランになつた、鷄卵一箇が八十三サンチームと言ふ法外な値段となつて市民の生活は極度に壓迫されて行つた、軍政部の役人が停滯してゐる給料六箇月分の半額渡しを要求してストライキを始めた、すると司法部の役人もこれに追隨して罷業に入つた、一方日本空軍の間斷なき空襲に恐怖した要人連の神經は半ば脅迫觀念につき纏はれてゐる支拂停止の財政部に前後三回の暴徒が押寄せたが武力によつて鎭壓された

×

汪兆銘の和平救国運動は、吾々の外国人には何の程度の反響があるものか仔細には判らない、しかし国共の間が對立尖鋭化してゐる事はハッキリと見える、蔣介石の息子は父の態度に憤激して延安に行かうとして抑へられ、目下監視附で成都にゐる、一方和平救国論者に對する漢奸呼はりと當分の苛酷な取扱ひから見て、汪の運動に脅威を感じてゐる事丈けは認めるこれは事實であるが、蔣の昂奮した猜疑心の為め六百有餘の青年官吏が汪派運動支持者として斬首されたと言ふ所から、国民黨元老派から痛烈な抗議が寄せられてゐると言ふのだ

ノモンハン停戦協定が重慶に與へた心理打擊は、九月一日の歐洲戰勃發以上のものがあつた、新聞は一齊にソ聯攻擊を始め、共產黨機關紙までがモスクワを痛罵してゐたのは奇觀であつた

×

總じていま、重慶の立場は手も足も出ないと言ふのが實際だ、地方軍閥の動搖と火の車の財政は最早蔣一黨の自力を以てしては如何ともなし難い情勢にある、しかしそれにも拘らず彼等がじつとして居る限り尚ほ當分の間其の存在を持續する事は出來やう、それは蔣自身に二十万の兵力がある事と其の周圍にこれを壓倒する實力者がないからであつて、汪兆銘政權の出現にしても、其の影響の深刻な事は豫想されるが、汪政權自體のもつ幾多の問題を考へて見ると、氣息絶えなんとする重慶ではあるがまだ〳〵抗戰呼號の息の根は止まらない、日本が直接軍を重慶に進める事の困難を思へば、依然内部的紛糾の悲劇は繰返されつゝも國民政府の名は全き自滅に了るまで存續し行く事であらう

突如起ち上つた
中國新青年黨

北京特置員 藤井安正

汪兆銘の中央新政權樹立の機運に促がされ、これまで国民黨の壓迫や共產黨の跳梁のため鳴りを潛めてゐた各種の團體は時到れりとばかり續々蹶起せんとしてゐるが、この時突如として力強い名乘りを擧げたのが中國新青年黨である。同黨は去る四月徐州の建國中学に於て全支五十一支部中から四十二支部七十名の代表を送つてその發會式を擧行し中央新政權樹立支持、和平促進、新国家の建設に邁進せんことを決議すると共に国家中心主義をモットーにして活潑なる行動を起すことになつた。そしてこの發會式——この言葉は妥當でないかも知れない「新」の一字が加つたことによつて假に發會式として置く——には北京、天津、大同、張家口、保定、石家莊その他北支の著名都市をはじめ中支方面からも續々參會したことによつてその恐くべき潛勢力の程が窺はれやう席上幹事長には三十二歲、白面の一青年龍紹璜が推された彼は日本の明治大学出身で、事實上の總裁と云ふべきでその下に幹事として朱炳章、王文文、胡濟剛、張恕の四名が擧げられ祕書長には鄒樹大が就任した。いづれも二十歲から三十五歲の青年ばかりである。

席上に於ては「中央政權樹立工作及中央政治會議に對して絶對協力し中央政治會議へ代表を送る」ことを決議すると共に全支の各支部へ向つて主義綱領決議を通電した今後同黨が如何なる活動を為すかは新支那建設の上に相當注目に値するものと思はれるが、さて然らば、中国新青年黨とはいかなるものか

中国青年黨の創立は相當古い。国民政府がフランスへ留學生を送つた頃パリに在つた一部の留學生が共產黨を組織したのに對し、他の有力な一部の者の間に国家主義で行くために中国青年黨が組織されたといふのである。その後共產黨は中国共產黨として上海を本據に活躍しはじめたのに對し中国青年黨は一度は日本へ移り、日本の留学生間に相當の同志を獲得して行つた、中国青年黨の命名は民国十二年十二月で四川の曾琦、左舜生等を指導者として四川に於て最も根を張り四川軍閥の間に喰ひ込んで勢力を張り反共產黨の猛運動を續けてゐた、随つて四川の將領の巨頭であつた吳佩孚も黨員といふことになつてゐる。さてその後同運動には幾多の消長があつたが、次第に地下に潛入する形になつて行つた、所が本春頃から運動は又も活潑になり新支那建設を目標に猛運動の展開となり一時は華北青年黨(事変直後)と改名もしたが、今や中国新青年黨として新らしく名乘りを擧げると共に全国に分散沈潛してゐた黨員と連絡をとり非常な勢ひで蹶起した。現在は北支全地域に五十一支部を有し北京だけでも大学教授その他インテリ層に二千餘名の黨員を獲得してゐる、運動資金も相當持つてゐるらしい。この意外な新勢力の驟然的出現と若く溌剌たる黨員の活躍には汪兆銘も驚いてゐるといふ

中央政權樹立と新支那建設の上に及ぼす同黨の活動こそ刮目して見るべきであらう

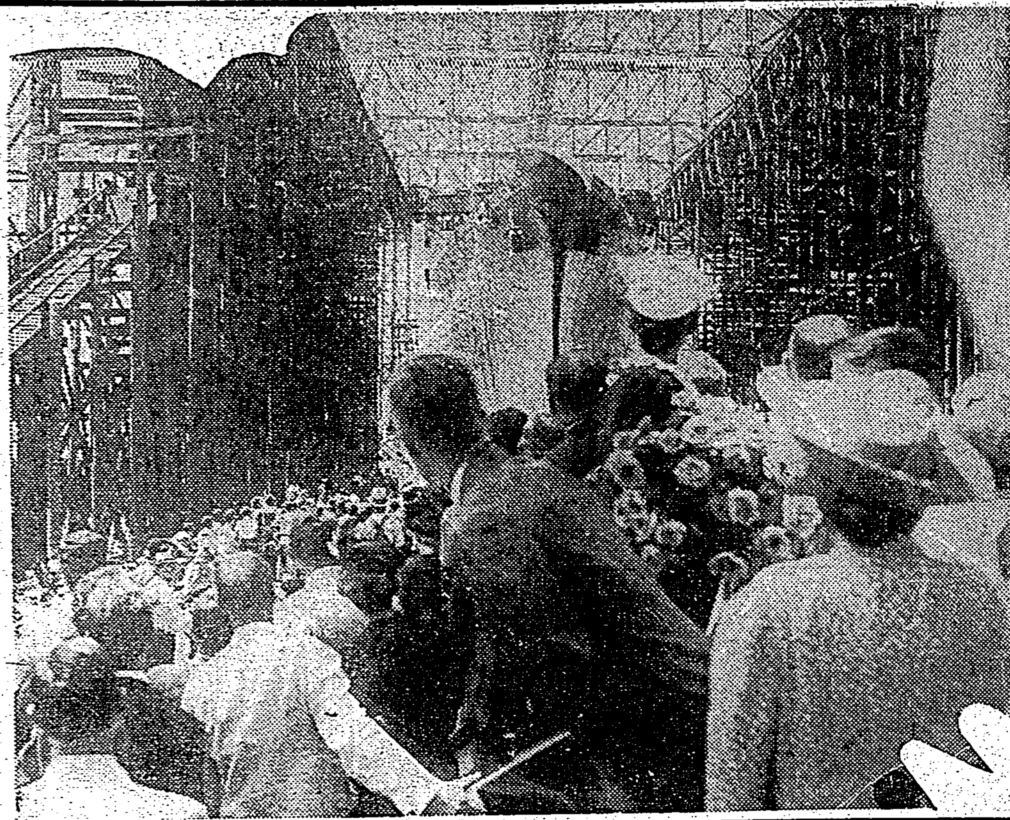

米國大西洋旅客船アメリカ號の進水

海外小話
植物學から見た人類の發祥地

最初の人類は、何處に町を作り、如何にして文明を創造したかといふ問題を解決するために、考古学者は古い器の破片や墓の遺跡を掘り出して喜び、言語学者は石や骨に刻まれた怪しげな象形文字の解訳に首をひねつてゐる、所が最近開かれた第六回太平洋学術會議に於て、ハーヴァード大学の植物学者マーリル博士は植物の研究こそ近代社會發生の研究に貴重な貢献をなすものなる旨を發表した、彼の説く所によると『人類文化は植物なしには考へられない、而して人類の食料となる植物は原始的な耕作法による時は適當な雨量を要し四季の氣候に大なる變化がない地域にのみ繁茂するものである、從つてこれ等の條件を具備する地方が人類文化の發祥地となる譯でメキシコ高原地帶、ボリヴイア、ペルー、小アジアの一部、中央アジアの一部、北インドの特定地域支那の中部及び西南部方及エチオピア等がこれに該當する』

三十萬分ノ一 臺灣全圖 定價二圓五十錢 送料六錢 發行所 臺灣日日新報社商事課

M—10—22

まだまだ使へる古毛糸

お宅の爲にも御國の爲にも上手に使つてもう一度お役に立てませう

毛糸は、石鹸で洗ふと、毛が固く縮んでしまひます、毛糸の完全なお洗濯なら、モノゲンの獨壇場です。色艶、手觸り、弾力、悉く新品同樣の風味を、とりもどします。

內地定價 一・二〇 ・五〇 ・七五

第一工業製藥株式會社

純正新洗劑 モノゲン

●頭痛にノーシン●

知らねばならない電球の知識

最も良質の電球とは
・壽命が永い
・明るい
・消費電力が少ない
此の三つが揃つた電球です。ナショナル電球はそれを日本の標準規格に準じて造られます。

國産電球 ナショナル電球

ナショナル電球株式會社

結核豫防と胃腸病

現在の社會生活において結核菌の感染を完全に防止することは不可能に近い……としたら、結核豫防の要訣は抵抗力の增强による發病防止でなければなりません。

事實、文明都市の市民は小學校を終る頃までに過半數が結核に感染して居り、社會に出て青年期を終る頃までに大部分が感染してしまつてゐるのであるといふことが、ツベルクリン反應の檢査によつて證明せられてゐるのであります。ところが、その中發病するものは僅かに五パーセントに過ぎず、二十人中十九人までが發病を防止し得てゐるといふことは、抵抗力による結核防遏の手段の猶ほ殘されてゐることを雄辯に物語るものでありまして、われ〳〵はこの怖るべき國民病撲滅のために、何を措いてもまづ體力の增進、强化を計るべきであります。

體力を養成するには完全な榮養、適度の運動と休養、日光、外氣の吸收等、衞生生活の保持向上に俟たねばならないのは勿論でありますが、同時に榮養の根源をなす胃腸の强化を一日も忽にすることは出來ません。胃腸の機能さへ旺盛であれば榮養を上乘の狀態に保ち得るばかりでなく、全身の抵抗力をも昂めて病菌の侵入、發病をも容易に防ぎ得るのであります。ですから、食慾不振、消化不良、便通不整等、胃腸障害の潜在を疑はれるやうな場合、速かに治療藥**アイフ**を服用して適切、周到なる治病工作を施すことが大切であります。

治療藥**アイフ**には病源、對症二重に働く作用があり、主藥が胃腸内壁の病變部に沈着して炎症を癒やし、粘膜を强め、弛緩を引緊め、分泌や蠕動機能の異常を整へると共に、腸管内の有毒物質を吸着して體外に排出する等廣汎な病源治療を營み、併せて胸やけ、噯氣、惡心、胃痛、腹痛、下痢、便秘、嘔吐、消化不良、食慾不振等の諸症狀をも消退して機能の恢復を速めますから、榮養を昂め體力、氣力を增進せしめます

定價 四日分 七十五錢・八日分 一圓五十錢 十七日分 三圓・發賣元には徳用アイフ 五圓・十圓・十五圓・三十圓

▼全國到る處の有名藥店にあり▲

發賣本舖 大阪市東區清水谷西之町 順和商會
振替大阪三四五番 電話(東)五〇〇〇・五〇〇一・五〇〇二番
支店 東京市本郷區眞砂町九番地 大連市山縣通九八番地

慢性胃腸病には アイフ

激流(15)

(禁上演映)

久生十蘭作　伊勢良夫畫

冬薇薔と鶯(三)

顔色こそ變へなかつたが、数枝の愛人の岸本清次郎が自殺したといふことは、堅子にとつても相當やり切れぬ出來事だつた。

古い三人の學校友達――自分と数枝と競子を結んでゐる紐帯のやうなものは、もとく友情などから出たのではなく、極く利己的なもので、表面の見せかけは兎も角深いところでは、この關係を出來るだけ利用し合つていいことに暗默に互ひの諒解が出來てゐた。

個性のない美しさとでも言ふか傍に坐つてゐることを、ひよつと忘れてしまふやうな、この頃の青年の無氣力な面を代表してゐるやうな岸本清次郎。

ちよつと眼につく姿を持つてゐるといふだけで、どうしりたところもなければ能もなく、ひたすら数枝の感情に追從して、隨使に甘んじてゐたあの覇氣に乏しい青年が、生きようが死ならうが、堅子にはすこし關係のないことだが、なにか餘波のやうにヒタヒタと迫つてくる重苦しい壓力があつて、この否應なしの感じが何んとも我慢ならなかつた。

三人の交際は、互ひの利益のためだけにあるので、損失のはうは始めから契約の中に入つてゐない。数枝自身の問題のためにこんな迷惑をかけられる筋合はなかつた。

堅子は、数枝の放圖のないやりかたに、もとからあまり好感を持つてゐなかつた。

数枝が亡父の事業を継いで澁谷百貨店の社長に納まつたとき、その頃總務部の部子でしかなかつた岸本清次郎を、重役の手強い反對を押し切つて、いきなり支配人に引きあげてしまつた勇氣に驚くと同時に、その臆面のなさに舌打ちをした。

勿論、忠告などする氣はなく、数枝のあけすけな打明け話に氣輕に合槌をうち、平氣で清次郎を話題にのぼせて笑ひ興じもしたが、このために、いづれ何かうるさい目に會ひさうだといふことは、その時から既に薄々感じてゐた。

そら見ろといふ氣持で、何か手厳しいことを言つて黙らせてやりたくなつて、心の中で言葉を探してゐるうちに、それもめんだうくさくなつて止めにしてしまつた。

「……でも、ずゐぶんいいひとだつたぢやないか。さぞお力落しでせう」

堅子にすれば、笑ひながらいちばん氣に入らないところに觸れてやつたつもりだつたのに、数枝は素直に受けて、

「死なれて見ると、やはり、ちよつと心を惹かれるな」

「思ひ出す?」

「ここへ來る途中、清次郎のアパートの下を通るでせう。……ちよつと思ひ出したね。どうしようと思つたくらゐ」

(やり切れないわ!)

取るにも足らない安手な感情に動かされて、馬鹿にかへつたやうになつてゐるこんなとりとめない相手と、これ以上會話をつづける氣がしなくなつた。

白々とした顔で、寢臺の上に起き上ると

「今日、競子と晩餐をすることになつてゐるの。そろそろ時間だから、先廻してメークアップをしてくるわ。あんた、その間に小切手を書いて置いてちやうだい」

「あたしも喰つついて行かうかな」

「あたしだけつてことだつたから、あんた、今日は遠慮してくれない」

さすがに嫌な顔をして、

「おやおや、あたしは除けものか」

すぐ、いつもの調子になつて、

「いいぢやないか、ついて行つたつて。どうしてもいけないつてんなら、そこから歸るわ」

堅子は、うるさくなつて、

「ああ、それがいいわ。ぢや、さうなさい……ちよつと待つててね」

「ああ、待つてる」

さう言つて、神妙に小切手を書き出した。かあいさうなやうなところもあつた。

"縮む硝子"の發明

縮む毛織物は普通であるが、縮む硝子は新しい發明である。それはコーニングのアメリカの硝子工場の發明である。彼らの目的は決して壞はれない硝子をみ出すことで、硝子がどんなに熱い、或ひは冷めたいものに曝されても平氣なのである。コーニングの硝子はそれは暗色に熱せるまで熱することが出來る。それから直ぐ氷のやうに冷めたい水にひたしても割れもしなければひびも入らない。

多くの硝子を使用する科學研究所ではかういふ硝子の價値は非常に高いのである。何故つていふ場所では毎年壞はれる硝子の價額が何百万圓に上るのである。ロンドンの一科學研究所では一年に硝子の試験管、ビーカー、レトルトを取換へるのに九百磅を費してゐる。

この新硝子は壞はすには大層堅く、もつと安く製造される時も遠くない。[illegible]場にも利用出來るであらう。この硝子の秘密は普通の硝子をもとの狀態の三分の二まで縮ますのにある。

これがなされる時それはスケルトン・グラスと呼ばれそれは空氣を含む小さな泡と斑點などでしかみえない位で一杯である、もつと熱して、空氣を出し、それから縮ませると[illegible]。或ひは[illegible]さうすると硝子は熱でも冷氣でも平氣である

音量を指示する新語

ラヂオ技術者の専門語辭典に"ヴユ""V.U."といふ一項目が追加せられることになつた

「ヴユ」はラヂオ放送の音量の單位を指示するが、現在ベル系統、ナショナル放送會社系統ではすでに新しい語を採用して、今流行のスウイング・バンド、シムフオニー、講演専門家、大學教授、喜劇俳優および上院議員等に對し、誤ひなく有效な、標準音量を指示するやうにしてゐると

ラヂオ

朝

【七・一〇】朝の挨拶、ラヂオ體操

【七・二〇】朝の修養(大阪)戰場の體驗を語る…海軍二等兵曹設井清治

【七・五〇】朝の音樂(レコード)歌劇「運命の力」序曲平和を與へ給へ(ヴエルデイ作曲)歌劇「メフイストフエレス」「マルゲリタの詠唱」(ボイート作曲)(コロムビア・レコード)…クラウデイア・ムチオ

【八・〇〇】ニュース

【八・一〇】最近世外交史講座(第一講)(臺北)…庄司万太郎

【九・四五】家庭百科問答(臺北)

【一〇・〇〇】幼兒の時間(臺北)うたのおけいこ…宇野[illegible]

【一〇・一五】家庭料理献立(臺北)(臺北第一高等女學校金村カネ案)(臺灣のみ)(臺南長榮高等女學校家政科案)

【一一・〇〇】肉豚取引相場(臺北)日用品小賣値段(各局)職業紹介事項(各局)

晝

【一一・一〇】臨時官廳ニュース【一一・五九】正午の時報(東京)公示抽籤事項(各局)午後の放送番組發表(各局)

【〇・一〇】娯樂時間(レコード)(トランペット獨奏)トロイメライ(シューマン作曲)…ボーデ、靜けて(ボーム作曲)…ボーデ、管絃樂ミニヨン(トーマ作曲)…伯林國立歌劇場管絃樂團、歌曲(モーツァルト作曲)美女ガラテア(スッペ作曲)(…以上ビクター・クリスタル・レコード)…伯林演奏協會管絃樂團

【一・〇〇】ニュース

【一・一〇】國語普及講座(初等科第十八課)(臺北)…臺北市河合公秋本ノリ子

【一・四〇】ラヂオ體操

【二・〇〇】ニュース

【二・二〇】經濟ニュース

【五・三〇】ニュース

【五・五五】コドモのニュース(臺北)…臺北市錦小(四年)酒井[illegible]

【六・〇〇】子供の時間(奉天)傳説童話ハンアルシヤン、他…奉天コドモ會

【六・二〇】子供の新聞(東京)

【六・二五】講演(東京)歐洲諸小國存在の歷史的意義…文學博士村川堅固

夜

【六・四五】運樂ニュース

【六・五五】カレント・トピックス(東京)

【七・〇〇】子供の時間(滿洲)小さな音樂會(一、出征兵士を送る歌…陸軍省撰定石橋勇　二、マンドリン獨奏口笛吹いて…德山秀勇　三、アコーデイオン獨奏露營の歌…石橋勇　四、マンドリン獨奏ワルツ(ジョナソン作曲)…德山秀勇　五、四重奏行進…五本次郎他　六、ハーモニカ獨奏荒城の月…鬼怒川操

【七・二〇】ニュース

【七・三〇】國民歌謠(東京)出征兵士を送る歌(陸軍省撰定)…指揮内田榮一、合唱…日本合唱團、伴奏東京放送管絃樂團

【七・四〇、九・三八】一前線將士に送るタ一

【七・四〇】講演(東京)銃後を語る…赤星陸治

【八・〇〇】落語(東京)粗忽の使者…春風亭柳枝

【八・二〇】歌謠曲(東京)一、故郷の母子(久保田宵二作詞、竹岡信幸作曲奥山貞吉編曲)(渡邊)二、號外屋(上山雅輔作詞、鈴木靜一作曲)(德山)三、戰場花嫁し(西條八十作詞、古關裕而作曲奥山貞吉編曲)(渡邊)四、踊に未練はないけれど(眞木一男作詞、佐々木俊一作曲)(德山)五、支那の夜(西條八十作詞、竹岡信幸作曲奥山貞吉編曲)(渡邊)六、我等は馬である(眞木一男作詞、佐々木俊一作曲奥山貞吉編曲)(德山)七、空の勇士(大槻一郎作詞、藏野今春作曲高階哲夫編曲)(渡邊德山)…渡邊はま子、德山璉、伴奏東京放送管絃樂團、指揮高階哲夫

【八・四〇】浪曲(大阪)銃後風景…秋山右榮、秋山左榮

【九・〇〇】浪花節(東京)黑川吉心の仇討…吉々木越治

【九・三九、九・四〇】時報(東京)

【九・四一】特別講演(臺北)第二回の地方議員總選擧に際して…總督府地方課長鈴木秀夫

【一〇・〇〇】經濟ニュース

【一〇・一〇】放送局編輯ニュース、新聞社提供ニュース(各局)

【一〇・二〇】公示抽籤事項(各局)局報(各局)明日の放送番組發表(各局)

【一一・〇五】英語ニュース

【一一・二〇】北京語ニュース

健康のお茶菓子

ビスコの特徴はクリームの中に含まれてゐる酵母です

酵母は人体細胞の活力を旺んにし、特に胃腸の機能を其の根本から丈夫にします

其の他ヴイタミンA・B・D、レシチン等の貴重な榮養素も豐富に含んでゐますから、お茶菓子として美味しく風味して戴く中に、グン〳〵健康を増進します

ビスコポケツト用　一ケ・十錢
御家庭用五十錢より一圓五十錢迄

(東京・大阪・奉天・天津)グリコ工場製品

●頭痛にノーシン●

結核　虚弱體質

・劃期的治療劑・

ハツモン　コメツト

本劑は特殊の酵母及び數種の非病原菌より得たる注射藥にして本劑中には活性酵素、高單位のヴイタミンB_1、ヴイタミンADE・アミノ酸、カルシユム、マグネシユム、鐵及有機性燐等を含有す。

結核性諸疾患・病後衰弱
虚弱体質・腺病質兒童
に對する最も合理的にして治療と榮養を兼ねたる本邦嚆矢の健康注射劑!

大學・陸海軍・滿鐵其他各官公私病院の御採用品

適應症
肺結核、肺浸潤、肺尖加答兒、肋膜腹膜炎、眼結核、腸結核、膀胱結核、慢性濕疹、小兒腺病質、一般虚弱体質、榮養及食慾増進等に卓効あり

包裝(皮下用〇、五cc 一、〇cc 二、〇cc 靜脈用五、〇cc 一〇、〇cc)(各一〇管入、三〇管入アリ)

發賣　株式會社　黑田藥品商會　大阪市東區今橋二丁目　支店　東京市本町三丁目

内燃機界ノ權威

絶対尖火紙其他準備操作ヲ要セズ

ヤンマーヂーゼルエンジン

他機ニ比シ燃料消費量絶対僅少
一時間一馬力当リ一錢強

三五—三八馬力　四〇—四六馬力　五〇—五六馬力　百—百二十馬力　百五十馬力　二百馬力

五—六馬力　七—八馬力　十—十二馬力　十五—十七馬力

十—十二馬力　十四—十六馬力　十五—十七馬力　二十—二十二馬力　二十八—三十二馬力　四十—四十四馬力

【カタログ贈呈】

株式會社　山岡發動機　臺北支店　臺北市京町壹丁目四五
本社　大阪市北區茶屋町　電話北五〇六〇番

新發見の美容若返り法!

藥用美肌化粧水

アミノコロン

肉や皮を創る貴重な榮養素アミノ酸を、そのまゝ美肌原料とした獨創的の素晴しい化粧水です。

榮養を直接肌に補給して皮膚や皮下細胞の新陳代謝を高め、血液の循環を旺盛にしますから、肌に弾力が出て小皺、弛緩がなくなり、面皰、吹出物や汚點、雀斑等皮膚障碍も一掃され、驚ろくほど美しい若肌となります。

◎デパート・有名化粧品店にあり

味の素直系
本舗　寶製藥株式會社　東京・京橋・味の素ビル　振替東京六五〇七七番

定價　一圓二十錢

O—3

HECHIMA COLOGNE

繪からぬけ出たといふよりコロンから飛び出たといふ素肌美

もつと明るく・より若く
あふるゝ魅力・寒さに向ふ心配など問題になりません

お化粧下に
入浴後・洗顔後
お寢みの前
おヒゲソリ後へ

ヘチマコロン

本舗・東京　株式會社　沂源商店

街頭は選擧一色
目拔き通りに標語入り大吊幕
バスも"自肅看板"で走る

【臺南電話】市民の話題も立候補者に集中し商工會、文教懇談會等に台南市の選擧戰は漸く酣ならんとしてゐるが台南市では理想選擧の實現を期し十四日より三日間係員二十名を動員し選擧に關する心得書に入場券七千餘枚を有權者に區長を通じ漏れなく交付し選擧違反の注意を喚起すると共に長さ三間に餘る標語入りの吊幕を街頭目拔きの諸所に掲げる外、市營バスも自肅看板を掲げて一方近くバスも自肅を呼びかけることとなり活潑な選擧肅正運動が理想選擧を目差して行はれてゐる、又十七日には市會議室に市の選擧事務關係者及區長並に市尹以下全員參集の上午後一時より選擧事務打合會を開き台南市會議員選擧心得書を中心に打合をなし尚ほ二十、二十一日の兩日は公會堂、公學校兩所にて實務員を中心に選擧實務練習會を開催する等選擧當日に遺漏なきやう万全を期してゐる

定員に肉薄

【台南電話】十四日午後五時迄に屆け出をなした台南市の立候補者は台南タクシーの林全義（新、推薦）飯干榮吉氏（前、推薦）自立の計十三名にして定員に後二名となり更に安重增千代、黄州興、安莊の張長庚の三氏が立候補確實と見られ之らの諸氏を加へ定員を超過しても一、二名位で大した激戰はないものと豫想されてゐる

郡部は低調
十四日迄僅に六名で、定員の一割に足らぬ

【嘉義電話】嘉義郡下街庄協議會員選擧戰はその後極めて低調にして活氣がなく郡下十庄定員六十七名に對し告示の十一日には遂に一人の立候補者屆出もなく十二日に漸く新港庄四名（推薦三、自立一）の屆出を見ただけで十四日正午迄に更に鹿草庄一名（推薦）番路庄一名（自立）の屆出があり都合六名となつたが定員に達する迄には前途遼遠といふところで郡部各街庄では立候補屆出の締切間際に一時にどつと押し寄せるものと豫想し万端の準備を整へて手具脛引いて待ち構へてゐる

となつてをり官選議員の比例に應み或は無競爭の郡内台和の實を擧げるのではあるまいかと取沙汰されてゐる

形勢觀望か

【豐原電話】豐原郡の總選擧が開始され噂の高かつた各候補の面々は潮の如き勢ひで立候補の屆け出でをなすものと想像されて居たが豈に圖らんや豫想に反し告示後既に二日目なるに豐原郡に屆け出をした者はタッタ計五名と云ふ寂寥さで當局をしてそのアッケなさに一驚を喫せしめ又有權者側をして頗る失望させて居るが、然し此現象は候補者側の愼重なる態度で病を持して居るのかとも推測され愈よ期限切迫せば一時にドット名乘をあげて華々しく選擧戰を展開するものと推測されてゐる、因みに二日間の屆出者は左の如し
△豐原魏火旺△大雅張拔舍、張千梓、張昆松、張蔡然の五氏

心細い立候補者

【花蓮港電話】花蓮港街の選擧風景は菜阿標氏が十二日夕刻名乘を揚げ之で立候補者二名となつたがその他は何れも鳴りを靜めて未だ去就を決せず今の處極めて閑散の狀態である、然しここ一兩日のうちには少く共四、五名の出馬を見る模樣であるが屆け出期日迄に定員數に達するかどうか氣遣はれてゐる、一方當局では折角の選擧に定員數に滿たぬ樣では花蓮港の面子に關するものとしなるべく多數の出馬を希望してゐる、次に玉里街では徐松古君が十三日頃文次郎李輿山の兩名が十四日何れも推薦で立候補の名乘を揚げ候補者二名となつた

未だ日和見か
臺中州下を通じ
定員の半數に達せぬ

【台中電話】台中州下市會議員街庄協議會員の總選擧は愈よ後一週間に切迫したが州下では彰化市を除き各市郡とも日和見氣構への狀態で激戰を豫想された台中市でさへ既報十二名の外に十四日醫師林氏（醫師）の立候補屆け出があつたのみである、能高郡下の如きは十四日現在未だ一名の立候補もないと云ふ選擧風景を展して居る彰化市では既報の定十四名の定員に對し本島人十四名、內地人二名の屆け出あり二名の超過となり更に張目昌、林友信兩氏が名乘を上げる事は確實なので興味ある接戰が豫想されるが目下の處各市街庄とも大體立候補者は未だ定員の半數に達せず又街庄を通じ內地人七名の立候補者を除き全部本島人である、因に十三日午後十時州高等課に屆けた市郡別の立候補者屆け出は次の通り

	立候補數	定員
臺中市	一三	一四
彰化市	一六	一四
北斗郡	七	六〇
大屯郡	六	四六
豐原郡	二	三六
東勢郡	六	一八
大甲郡	一九	五九
彰化郡	一五	五六
員林郡	四四	六九
南投郡	二六	三四
新高郡	四	一三
能高郡	なし	一六
竹山郡	八	一七

重んぜよ選擧の公正
北斗郡で選擧十則配布

【北斗電話】台中州北斗郡自治會では來る廿二日の選擧適正と棄權防止をなすべく特に協議會員選擧十則なる標語をビラ一万枚に刷り一般有權者及び各學校兒童に分布し選擧の精神徹底宣傳に大童となつてゐる、因にその十則は左の通りである

一、重んぜよ、選擧の公正
二、私心捨てよ、表せ赤誠
三、選出せよ、正しい代表者
四、自由にせよ、貴任一票
五、手書せよ、投票自由
六、排斥せよ、投票買收
七、注意せよ、選擧干渉
八、判斷せよ、擁立推薦
九、認識せよ、候補者の素質
十、少くせよ、投票棄權

虎尾郡下選擧場

【虎尾電話】台南州虎尾郡各街庄選擧場は次の如く決定した
△虎尾街—公會堂△西螺街—女子公學校教室△土庫庄—庄役場△海口庄—公學校教室△崙背庄—公學校教室△二崙庄—國語講習所

斗六郡下十六名

【斗六電話】告示第二日目の十三日午後六時迄に屆け出た斗六郡下街庄協議會員の候補屆出は左の通り
△古坑庄 陳壇德（推）吳添合（推）陳海興（推）△大埤庄 劉尊堂（推）△斗六街 矢口巧（推）山本維郎（自）
合計十六名である

北斗郡下は三名

【北斗電話】台中州北斗郡下に於ける第二回議員選擧戰は十二日官選組の發表と共に行はれ、告示の第一日たる十二日の屆け出立候補者は北斗街林澄坤をトップに陳彩琛、田尾庄陳七氏が推薦候補でそれぞれ名乘りを擧げ何は同夕刻に至るも僅か右三氏の屆け出あるのみでその他は何れも準備を急いでゐると云はれ此の兩日中には出馬するものと豫想されてゐる

報國團團旗授與 臺中州報國總動員團の團旗制定されその授與式が十三日午前十一時より州會議室に於て擧行された（寫眞は松岡知事より各郡市支部へ團旗授與）

一名も出馬せぬ庄
高雄州に十三
"無競爭當選"警戒さる

【高雄電話】第二回總選擧の告示から第三日目の十四日正午現在に於ける高雄州下各街庄の民選議員立候補情勢を見るに定員を突破して居る

街庄別	定員	立候補者
岡山	七	一二
楠梓	五	一二
湖內	七	一
路竹	七	一
林園	七	八
東港	七	二
燕巢	五	六

等にして僅かに七街庄で岡山郡の田寮庄は漸く定員の六名に達し未だ定員に達しない處は二十二街庄あり未だ二名も名乘りを上げない處は十三庄に上り何れも無競爭當選に至りはしないかと有識者間では早くも豫斷して居る

市議立候補七名

【高雄電話】高雄市會議員立候補者は十三日の落殿氏に引續き同日午後六時に駱榮金氏（醫師）十四日は午後二時までに樹金龍氏（醫師）孔德興氏（辯護士）が名乘りを上げたので計七名となつた

立候補十名

【屏東電話】十四日の屏東市議選は第三日目は午後四時までに林昌鐵…一同緊張して居る

處は十三庄の多きを示し又高雄、屏東兩市も却々落着いてをり目下全州下を通じて嵐の前の靜けさたる觀深く無競爭當選を狙つて一時に立候補するに至りはしないかと有識者間では早くも憂慮して居る

令旨奉讀式

【台中電話】台中州市にては十四日午前十時から國民精神作興に關する令旨の奉讀式を行つたが松岡州知事以下各課長職員の參列の下に嚴肅裡に擧行し各郡市にて二万五千円の紀念貯金に勵む國民精神の徹底を期し州下一般に亘り出來る樣になつたので州林課長始め關係者一同張切つて居る

無競爭當選か
アト一名が注視の的

【宜蘭電話】宜蘭街に於けるその後の立候補者は伊藤勝作（消防組長）蕭阿田（和洋雜貨商）李本然（食品業）の三氏で合計九名となつて餘すところ後一名は誰が出馬するかは興味の中心となつて居る

出足が遲い

【新竹電話】竹東郡下の民選議員立候補屆けは告示の第一回選擧に比して稍出足の遲いのは紳士協定に依る戶別訪問禁止に依り選擧投票の見透しがつかないことが原因してゐる

【新竹電話】竹東郡下の民選議員選擧告示の十一日に竹東街一名、芎林庄一名、北埔庄一名、寶山庄各一名だけで翌十二日は更に竹東街一名、峨眉庄一名、三名と云ふ寥々たる狀態で昔日に比し一段に出足が鈍い觀あり、大體十六日頃に全部出揃ひそれより活潑な選擧戰も展開されるものと見られてゐる

頭圍庄は激戰
定員七名に十名出馬

宜蘭郡頭圍庄では十二日選擧告示に依り庄內に於ける第二回協議會員選擧戰は展開された十三日に至り早くも立看板や文書戰や立候補者自身が挨拶廻り等に大童の活動を開始し目下庄內到る處に選擧氣分が濃厚に漂つて來つたが定員七名に對しては相當の激戰を豫想されて居る、立候補者は左記九名の立候補屆出あり

定員に達す

彰化市會議員選擧に於ける十三日の立候補屆け出は午前中に李君旺氏が名乘りを擧げたので早くも十四名の定員に達したが此の他街議員の林有信と官選に洩れた張目昌兩氏が敢然打つて出るものと云はれ新人では林炳煌、蔡錦郷兩氏が專ら下馬評に上つて居り何れも虎視眈々として秘策を練つてゐるので相當の激戰を豫想されて居る

林方濟（信用組合專務理事）吳鴻福（會社員）賴清江（雜貨商）許天助（振興會長）陳志誠（會社員）林來發（貸地業）游阿添（漁業組合書記）林金爐（保正）林木生（保正）尙林吉安氏（運送業）は立候補確實と見られて合計十名になる

愈よ定員突破
嘉義市は激戰豫想

【嘉義電話】嘉義市會議員選擧は十四日午後二時現在更に梅瀨（醫）陳伴墻（醫）の二氏立候補して愈よ定員突破一名の十五名となり選擧氣分は俄か上にも湧き立つて來たがこの間內地人側は十名の出馬で激戰狀態にあり前途豫測を許さざるところあるに一方本島人側は依然として出足鈍く早くも立候補者難に陥つてゐるかの如き現象を呈してゐる

けふ言論第一聲

【嘉義電話】嘉義市議戰の言論戰の先陣を承り嘉義太郎氏（自立）は十五日午後七時より公會堂に於て政見發表演説會を開催、第一聲を揚ぐることとなつたが同夜は白石弁護士外數氏の應援演説もある筈

苗栗街は混戰

新竹州苗栗街に於ける立候補は一時混戰狀態にあつたが十二日の告示と共に活潑に動きつつ目下下馬評に上つた確實なる者左の通り
△黄源英（肥料商）△翁泉才（米穀商）△何允文（保正）△陳華基（運送業）江啓松（雜貨商）黄達元（貸地業）△江有宗（雜貨商）△彭松芳（貸地業）△劉天來（貸地業）

日曜も不休

彰化郡役場では選擧期間中一段立候補者の便宜に應じ…街下馬評のある者は林先進、陳恒通、張加池、陳守正、菊榮、曾清泰、岡本勇、蔡助、新營街鄭木生、張榮水、沈添炎、郡下に出觸ふと豫想されてゐるが既に未だ一名も屆け出なし前回より頗る冷靜であつたが十五、六日頃は……

運動員の爭奪
東石郡で早くも廿名

【朴子電話】告示後二日目にかけ東石郡下の選擧風景は頗に活潑さを加へ初日の八名に比し十二日は十二名計二十名の自立、推薦者の立候補を見、各候補は前日から猛烈な運動員爭奪戰が始まり選擧當局は嚴重な選擧の完遂を期し違反防止に万全の策を立て警戒の眼を光らしてゐる、同各街庄一日目の立候補者左の如し
△布袋庄 蔡仁、黄清泉△東石庄 李水源、陳水生、陳万得△朴子街 蔡鈴青、陳德明、劉和、陳金照、劉清波△六脚庄 徐朝陽、許金章等にして東石庄の出足鈍く何れも街の初日立候補豫定者とあるは蔡添來、張玫生等が立つことは豫想の通りで十四日には右四名に實施されてゐる

一部落から
三名も出馬
南投郡下は混戰か

台中州南投郡下の第二回民選街庄協議會員立候補者は十三日午前中までに判明した者左の通りであるが、就中南投庄隣庄は一部落から三名も出馬したので相當激戰を豫想されてゐる
△南投街 阮金海、王飛英、邱鵬施水木、張万枝、簡金照、簡啓東、張國東△草屯街 何來成、洪爺川、王松根△中寮庄 張大惄

新營郡は冷靜

【新營電話】台南州新營郡民選協議員改選は一般に冷靜で十二日の告示と同時に立候補の屆け出を待つた候補者等の屆出に先陣を切つて新營街壯丁團長陳懷澄の外既に準備中の者を豫想された十二日午前十時頃郡下トップを切つて新營街の本瀨雄（推、新）街長行五（自、前）二名及鹽水街鄭啓……陳慶鏡（新）蘇少英（新）四名のみ…十三日新營庄陳原作一（自）沈宗來（推）柳營庄蘇來枝（自）番社庄陳振…

失明有權者
北斗郡で二百八十餘名

【北斗電話】第二回議員選擧に万遺憾なきを期すべく文書戰と棄權防止に大童となつてゐる台中州北斗郡は從來海岸地方の季節風により眼疾その他の疾患に因り失明せる者多く就中有權者にありても郡下を通じ實に二百八十餘名に達して居りこれが爲め郡當局に於ては自治制に基く選擧道德を重し彼等失明者に對する選擧方法を鋭意研究してゐる

文書戰
定員超過三名

【彰化電話】彰化市會議員選擧に於ける第三日目の十四日は張目昌林炳煌、蔡錦郷の三氏が共々自立で立候補屆け出をなしたが午後四時現在早くも定員を超過すること三名となつたが未だ言論戰なく殆ど文書戰に終始されてゐる

（辯護）が立候補した△林路鉗（會社員）△黄泉池（代書人）△劉石郎（保正）△楊阿吉（司法書士）△蔡三郎（貸地業）以上諸氏で他にもあり相當激戰を豫想されてゐる

虎尾郡下立候補

【虎尾電話】選擧告示第二日目の虎尾郡下に於ける民選立候補者は郡八一二の虎尾街二名、…十二日午前中までに當選確實…西螺街新社四〇八五三（自立）…十三日時現在でトップを切つて虎尾庄崙背一…

入試改善を協議
全島中等學校長會議開催

【花蓮港電話】台灣教育會主催の全島中等學校長會議第一日は十四日午前九時半花蓮港高等女學校講堂に開催され各中等學校長七十餘名出席文教局長代理廣谷府視學官、來賓として高原廳長の招宴に應じ二日を以て午後五時第一日を終了し夜は高原廳長の招宴に應じた第二日は十五日午前九時から各校補別打合懇談會を開き午後は高原廳長の東部事情に關する講演を聽取する筈である

一、中等學校入學者選拔考査法改正に關し改善すべき事項如何
二、右項目につき意見を聽取し午後は各學校並に各州廳より提出せる希望事項及び打合事項につき協議を爲す

糖業關係者打合

【台南電話】州主催糖業關係者打合會は十六日午前十時より州會議室に於て開催されるが當日は各製糖會社專務取締役、原料係長、製糖所長、原料關係者、州關係課長その他原料事務主任等約六十名出席官府特産課長を迎へて糖業令施行に關しその運用の円滑を圖るべく懇談する事となつた

聯合演習期日
廿四、五兩日に變更

東部の青年團聯合演習は二十二、三の兩日台中州下に於て施行すべき第一回青年學校聯合演習は事務の都合に依り二十四、二十五の兩日に變更實施される事となつた

暴利商に戒告

【高雄電話】高雄州下から又復低物價政策を逆行する次の如き七名の商人が十三日州經濟警察から戒告處分に附せられた
△岡山郡路竹庄大社一七二肥料商小寶商馬吞明（三）△高雄市三塊厝六八四木炭小賣商邱王琳（四）△鳳山郡鳳山街鳳山火房口一九二三日用雜貨小賣商陳銅（四）△東港郡東港街東港大一五肥料商小賣商朱塊文（三）△鳳山郡鳳山街草店尾二七〇古物商許福達（四二）△高雄市鹽埕町二ノ二二鐵銅商株式會社豐發商店高雄支店長江孜（三）同雇人林貞松（四二）

自動車賃半減
有權者には幸福

【潮州電話】屏東自動車合資會社では第二回の總選擧の重要性に鑑み棄權防止の為め來る二十二日の選擧日に際し東港潮州間乘車區內沿道の有權者に對し選擧の為め投票場に赴くものは自動車賃を半額とする…

鮮魚を滿載して
金祥丸歸高
六百餘斤の旗魚も混る

【高雄電話】高雄市湊町三ノ二天王丸所有三十七金祥丸は南洋方面の漁業で漁獲したシビ三百六十尾旗魚二十四本を滿載して十四日未明高雄港に歸港した、同旗魚二十四本中には一本六百斤及び五百五十斤もあるのが二本あり普通のものは百四十斤位で値段は大體六、七十円であるがこの五百五十斤のものは既に高雄魚市で二百円と云ふ普通のものの三倍以上の價段で取引され六百斤の大物も近く賣却される事になつて居る

診療も投藥も無料
十五日から赤十字の催し

【新竹電話】日本赤十字社新竹州支部では十五日より三日間に亙る恒例の赤十字デーには博愛主義精神の發揚に努むると共に赤十字の社旨の普及宣傳徹底を期する為州下各地に廣告ポスターの張り出し宣傳ビラ等各種印刷物の配布等をなす他飛行機日本を背負ふ國民の體位向上を圖るべく期間中隨所に無料健康相談所を開設、十六日は台北婦人愛國部隊を迎へて新竹市東門町の愛國婦人會館にて無料で一般州民に對し診療、投藥をなし十七日には公會堂で赤十字の夕として映畫會を催し盛澤山の名畫を公開する筈で何州下各郡下にても夫々大々的に諸種の催しがあると、因みに此の際州民男女を問はず入社希望者は最寄の市役所或は街庄役場へ申込めば喜んで受付けて與れると

臺南山の會
十五日に發會

【台南電話】市民大衆の體位向上を圖る國策機關として此程台南市に「台南山の會」が誕生、十五日午後七時南門小學校に於て開會式を擧行する運びとなつたが、本會は羅市尹を會長に會員組織となし事務所を當分の中市役所教育課內に置き行事としては登山ハイキング、大衆向ハイキング、會報等の印刷物發行、ハイキングの普及獎勵に關する映畫會、講演座談會その他の事業を企畫實行し所期の目的達成に邁進すると共に將來は會員は勿論全國的にも立派なハイキング並登山團體としての發展を期してゐる、入會希望者は市役所教育課へ申出されたいと、尙會費は一ヶ月十錢である

農事小組大會
廿三日新竹州で

【新竹電話】新竹州では第三回農事改良實行小組合大會は二十三日の新嘗祭を卜し午前十時より新竹市有樂館に於て開催されるが當日は農事功勞者及び優良農事改良實行小組合表彰式をも擧行する筈

滞子頂公體育會

【斗六電話】斗六郡滞子頂公學校では十五日午前九時より同校校庭にて秋季大運動會を開催

北斗郡下の青年團査閱
台中州北斗郡では郡下各街庄青年團を檢閱點呼することになつたが左記の日割に依り十一月二十七日午前九時より北斗神社外苑グランドで擧行
一、北斗街、田尾庄、埤頭庄、溪州庄 以上十一月二十七日午前九時より
二、二林街、竹塘庄、沙山庄、大城庄 以上十一月二十八日午前九時より二林公學校運動場で擧行

人事

△吉田榮吉氏（新竹市尹）急性盲腸炎にて十四日新竹醫院に入院
△河野代議士 十四日台北州文書課長の案內にて新高街、水社を視察十五日基隆へ（新竹電話）

驛長小異動 十四日附左の通り驛長の異動發表さる
二結驛長を命ず 宜蘭驛長代理 老元 武男
頭圍驛長を命ず 宜蘭驛 竹山 周三

花蓮港醫院分院を
玉里街に新設
愈よ十五年度に實現か

【花蓮港電話】玉里街では地方發展の一要素として醫療機關完實の必要を痛感し早くから當局に向つて其の要求をなす所あり最近花蓮港醫院でも十分その要を認め知事務局に對して玉里分院新設を官房要路の要望を行つて來たが花蓮港醫院の要望を要路の理解を得て明十五年度には設立の運びとなつた、右分院は醫員二名及外科の一科を設置予定、收容病室十六名を收容し得る設備で經費五万円の見込みである

酒密造發覺

【員林電話】當局の目を掠めて酒密造中の所嫌なくも員林郡田中庄三塊厝一九二番地洪氏花外名の宅を襲つて酒密造の原料を發見し二名を檢擧し取調べの結果、兩名は本年舊九月上旬頃より舊十月上旬の間二回に亙り自宅に於て飲用の目的を以て月桂米酒一斗一升を密造し、何れも密造酒の為め各々醪を仕込み、現に醪酵中のもの二斗餘を隱匿し居りたる所同里邦氏徐及邦氏長妹の兩名は右酒密造者たるの情を知りつつ之を讓り受け所持中を發覺し、目下嚴重取調中

二結驛長を命ず 書記 佐藤昭太郎
新竹驛助役主任を命ず 書記 永野榮治郎
官職驛助役主任を命ず

最も完備せる工場で造られる 最も强力の經濟車
ニッサン トラック・バス
臺灣日産自動車株式會社 臺北 電

萬なかだち
家庭教師に被傭度 小中等學生相手經驗有委細在社
タイピスト入用 最近女卒經驗者 臺北驛前 東亞商運會社
女子 內地人十五歲以上初給二十から三〇迄市公會堂前 臺北ブルー・バード美容室
邦文タイピスト孃 募集 應募者は午前中より五時迄 東京之浦道氣マッダ支社
女中入用 臺北市榮町二ノ一八 新原金物店
女給三十名 至急募集 臺北カフェー永樂
貸家 幸町高商東二階建 上六、下八、四疊半 三疊 臺北市幸町 宅六五番
讓カフェー 島内有名店繁榮中 本町三電五六二六
賣自動車 東京タイヤ付 三〇年フォードシボレー小型車 臺北蓬萊町 電5096 加藤
賣タイヤ 東京 臺北蓬萊町 電5096 加藤
商品券債券電話 臺北本町 大盛商事
電話賣買 商品券賣買 臺北市永樂町二ノ二一 旭屋 電一〇八八
土地建物 賣買仲介 臺北市永樂町 旭屋
金融 電話に即時 商品券高價買入 三成社

VITAMIN E
姙産婦の榮養に
ビタミンE劑 ユベラ
せっかく妊娠しながら、これと云ふ原因もないのに安全に過ぎず……出産しても赤ちゃんが丈夫に育ち得ないやうな方はビタミンE成分が缺乏してゐるからです
ユベラはビタミンEを濃厚に補給する新榮養劑で內分泌の少い方にも貴重です。
一五〇粒…參圓五拾錢
東京・大阪 田邊商店

喘息
往診代用新藥
十分時にして苦痛消失するを以て往診代用新藥と稱せらる
大學病院有名醫家臨床に愛用せらる
錠劑・粉末・注射液
アストマシン
名古屋衛生研究所

最新 開放養鶏法
最も新しい最も確實なる養鶏指導書
養鶏百貨案內 指導書進呈
高橋廣治先生著 定價一圓二十錢 送料九錢
養鶏之日本社

十一月號大好評
養鶏之日本
日本に唯一つの實地指導の養鶏雑誌です
最新の研究發表と非常時養鶏對策、養鶏評論を滿載
每號大好評（見本として特に切手十錢封入申込者に一冊進呈）
高橋廣治先生著

中古自轉車
大脇の自轉車と實用靴特價大提供
大脇靴本店

パイロットインキ
とび拔けて品質優良
携帯便利な固形インキ
Pilot

でんかん
ノウヒン丸
ケツキヒ
冨吉榮作

秋宵漫筆（中）

馬場孤蝶

「書簡口訣」といふ標題の小本がある、跋によると、著者は九華子と称する人であつて、元祿己卯秋七月、書林柳枝軒、茨城方道といふ人の出版にかかるものだとある。勿論、これに記してある手紙の書法なるものは、德川時代のしかも古い書法であつて、一般の人々が一々それを守つたわけではないのであらうが、それでも、或る人々の間には、その幾分かが守られて居るやうに思はれるので、今の我々にも幾分關係のあるやうに思はれる部分を左に抄出する。

書札の法式は古代より三式ある三式とは、一、內封、二、踏上、三、腰文をいふ、內封といふのは手紙の端を切つて、紙にして、上を包み、近世の折紙に書いて、上を包みて、糊にて封じたる狀は古の內封の略儀である。踏上書きの方は近世腰文といつて手紙の頭の方を捻り、又は結びて封じて上書きしたるものは、古の踏上書きの略式である。腰文は上包なく、本紙ばかりにて、腰に細をするので、これを腰文といふ、當時の並々の手紙に似たものである、今の手紙と違つて、上を包まず、糊にてつけず、細をして封じたのは、昔の腰文の略式である。宛名の肩書、脇付など、先方の人の位、身分などで、いろいろと區別があるのは內封式の表面に限られてゐて、踏上書きには、さういふ法則は全くないのであるが、近世はこの脇付その他に關する法則を內封以外の何の式の手紙の場合にも用ひることになつたのである。

踏上書の時には、禮紙といふのを用ひる、通常の通りには封じないで、白紙一枚で上を巻き、其上を堅文にするのである。禮紙には五紙、三紙、友紙の三式がある。友紙の禮紙は小文の禮紙ともいふのである。最も敬意する先きへ宛てた場合、は五紙の禮紙を用ひるのであるが、五紙といふのは本紙二枚、禮紙一枚、上包二枚、以上五枚の紙を用ひるのであり、同輩又は下輩へ宛てる場合には三紙の禮紙を用ひる。三紙とは本紙一枚、禮紙一枚、上包一枚、以上三枚をいふのである。之が最も一般的に用ひられる式である。友紙の禮紙とは、鳥ノ子、又は奉書、杉原にても、中より折つて、二つに切り、その一つの方を三つに切り、二つ分を本紙にし、一つ分を禮紙にし、あとの殘つた半分の方を程よく切つて、上包にするのである。堅紙でなく、紙が小さいが故に小文の禮紙ともいふのである。

現今では、封筒も出來、便箋も商品になつて居るのであるから、手紙のかういふ禮法は何うでも宜しいことであるが、今日でも、封筒のなかの手紙を白紙の便箋で包むやうにして封じて來る人が或るもある、これらは、思ふに、前記の五紙、三紙の法式が或る人々の間には現今まで守り傳へられて居つたのであらうと思はれて、奧ゆかしく感ぜられる。

「口訣」には、吉の手紙の時は紙の表へ書き、凶の時は、紙の裏へ書くといふ書法家の口傳があると書いてある。

我官に唐名を書く可らず、無禮なり、人の官を唐名に書くは、先方を敬したことになる、唐名といふのは、河內守を河州といふとか內大臣を內府といふとかいふやうなものである、今日ではかういふ禮法は一般にはその必要はないであらうが、德川時代のことを書いた本を讀む時など、かういふことを心得て置くのも、何かの役に立つであらう。

青龍刀

廣津と散文精神

廣津和郎は息子を娶つてこんどは世の習ひんといふ苦境にホトホト疲れ果てたものか「君だけは丈夫でゐてくれ」といふのに徹夜つづきで疲労困憊青い顔で訪ねて來る友人と文學の話、病氣の話にとても熱心で奥さんの心配するのもきかず徹夜で小説をかいたりしているいろ身辺多忙だし、相変らずいで我に服してみたんぢや、もう身體が續けんだらう」なんかと友達が慰め顔でいふと、廣津君然として「いや大衆文學はかういふときまるで駄目だが、純文學は思ひきりはりきつてかけるネ、稿動が多いからネ、純文學つてよあまり幸福なときはまるでだめだよ、つかんからネ、つまりあれだよ、散文精神といふもんは不幸に對面してたじろがない精神だネ」谷崎精二はたからこれを聞いて「また十八番のサンプン精神か、廣津君オイ、君は非サンプンにならんと相棒が待つてるぜ、用心してくれよ」

キリストと閻魔王（一）

張文環

メリメのフエデリゴを讀んでゐると私は閻魔王の悩みを思ひだしてをかしくなるのである。メリメはキリストのお人好しでいつも悪魔に手玉に取られたのを描いてゐるが私の知つてゐる閻魔王は人間の仕合せなのをみて、羨しがつてどうしようもないことである。恐らくメリメの作品のうちで、これだけはまるでスタンダールに讀ませるために書いたやうなものであると私には思はれて仕方がない。メリメが言つてゐるやうにスタンダールは神を信じないがそのくせ神を憾んでゐると云つてゐる。このフエデリゴはメリメがキリストを冷かしてゐるやうなものであるメリメの作品にしては珍らしいと私は思つた。

昔、フエデリゴと云ふ美貌の領主がゐて、禮儀も正しいが氣質も優しい男であつた。しかし行狀はいたつて放恣で、酒と賭博、それに女が好き、とりわけ賭博に眼がないときてゐる。そんな生活をしてゐるうち彼は十二人もの良家の子弟を破産させ、遂に落ちぶらせて王國の騎兵と激突して死ぬ運命にあはせたと云ふのである。自分も賭けただけを失ひその上世襲の財産までなくしてしまつた。

それでフエデリゴは孤獨の生活に入り遊びは狩獵に夜は小作人相手の骨牌遊びに日をおくつてゐた。三年目の或る日、獲物の多い獵を終つて家に帰ると、十二人の使徒をつれたイエス・キリストが門をたたいて、宿を乞はれた。元來、心の寛い男であるフエデリゴは客のきたことをよろこんだ。とりわけその日は歡待するに十分品々があつた。フエデリゴは何分突然のことで十分のおもてなしも出來ぬことをしきりに詫びた。

「われわれは、あり合せの品で十分滿足です。ただ食事の用意をねがひたい。もう時刻も遅いし、ここにゐる男は大そう空腹をうつたへてゐますから」

さういつて、主は聖ペテロをかへりみられた。

翌日、聖なる旅行者達はまた家の主人と食堂に同席したが、そのときキリストはフエデリゴに云はれた。

「わたし達は、お前のもてなしで大そう滿足である。それで何かお禮をしようと思ふ。お前の好きなことを三つ願つてみるがいい。その願ひをかなへてあげよう。私達には、この地上と地獄のことについては万能の力を天より與へられてゐるのだから」

そこでフエデリゴが願つたのは骨牌を使つて賭けをするときにいつも間違ひなく勝てるやうにしてくれと云ふ。それから庭のオレンヂの木に登つた男を自分の許しなくしては決して下りられないことである。それを主イエス・キリストは、

「かくあれかし！」と許しなさるこれを聞いてゐた聖ペテロは傍からどんと肱でついて

「愚かな男だ。お前は自分の罪のために用意されてゐる地獄がこはくないのか。早く、天國に入れていただくお許しを主にお願ひしなさい。まだ間に合ふのだから……」

「そんなに慌てることはありませんよ」

フエデリゴはさう云つて使徒の傍を離れた。そして、吾らの主が重ねて、

「三つ目の願ひは、どういふのだ？」

とおたづねになるとためらはずにかう答へ

「私は賭博の傍のあの腰掛に坐る人間は誰でも、私の許しなしには立ち上れないやうにして頂きたうございます」

主はこれをもお許しになつた。それでフエデリゴは他國へ行つて賭博な生活を始めた。しかしフエデリゴは十二人の破産者を思ひ出すと憂鬱になるので、或る日自分も彼等と共に身を亡ぼすかどちらかにしようと考へた。

かく決心すると手に杖を持ち背に頭陀袋を負つた姿で、日頃愛してゐたマルケセラと云ふ牝の獵犬一匹をつれて地獄に旅立つた。

そして地獄の入口を守つてゐるセルベールと云ふ番犬が自分の牝犬と戯れてゐるすきに何なく庭を通つてプルユートンの門を叩いた。さて地獄の王は案內されてきた男をみて

「お前は誰だ」

とたづねた

「わたしは賭博者のフエデリゴです」

「いつたい何の用でやつてきた」

「プルユートンよ、もしあなたが地上第一の勝負の名人と骨牌を一番やつてもいいといふ考へだつたら、かういふことを申込みたい、あなたと私とで何番でもお望みだけの勝負をやる。そして一番でも私が負けたら、私の魂は既にあなたの國にきてゐる他の魂たちと一緒に、すつぱりあなたの許に差し出しませう。そのかはり、私が勝てば、その勝つた番数ごとにあなたの所に囚はれになつてゐる魂の中から私が選んでつれて帰つていい、さういふことにしたいのだが」

「よからう」

〃近作三題〃

小杉憲一

夜

霧の様に、
蒼涙の空から
滔々と落ちる夜の霧。
夜霧は
幽遠の地から奔騰して、
人の社會は、
生物の地中經は、沈む。
闇を媒介として天と地は、
極闇の內に抱擁し、
宇宙の生命は
斉一、流り、
惑溺の様に暗黑を固める。
夜は知つた、
天國の命は闇合して、
悠久の姿に甦ふる。
（一四・一〇・二六）

踏切りに立つ

踏切りに
已有の時は中絶する。
軌道の間隙は、
即ち新しい日　との間隙である
運命を堰止めて他の運命が過る
運命の交錯を操る者は、
白い旗でしか無い。
（一四・一〇・二〇）

初蜜柑

青綠の
都鄙な皮で
剝ぐに
きつちり固めて、
目に射る
ちかく　と
冬へ挑む損の光。
浮く日射しに
果の跳む日を待つ。（一四・一一・五）

臺日歌壇

安成二郎選

新竹　齋藤茂

夕立の晴れたる空に泛れる遠山脈見るはたのしき

臺北　岩濱正男

煉瓦やく煙ほそぼそ立ちのぼる煉瓦焼場に日の沈むころ

往來する人まばらなり町角に人待ちをれば砂塵まき上がる

雨ながら隣の合歡の木の上に出でたる月の青くうるめる

線香の煙さけむりの立ちのぼり廟の奥處の暗き靜けさ

おそ夏のさびしさこめて暮れまる蓮霧樹林の上の夕月

彰化　鶴岡秀子

南國の木々茂り合ふ社の夜更けを一人ぬかづきにけり

うつし世のさだめ果敢なく別れきて南の島に一年は経ぬ

夜もすがら雨降りぬれば唐辛子の白き小花は散りこぼれたり

たまきはるみいのちあはれ己が息とともに赤となりし君かも

おのが息とともに招き逝き行きし吾が友どちの命かなしき

うつしみの苦笑に堪へてみづから吾を嘆く生くと言ふ君が文かも

花蓮港　齋藤美佐子

夕されば合歡の木の葉の垂れしぼみ稍明るく夕昏るるかも

夕雨に濡れてしづもる合歡の木の梢を棄く小鳥移れる

臺北　竹下二男

病む人の脈とりて思ふ臨終といふ言葉がなりはひの吾とかかりけり

苦しさをここらへて笑ふ病人の脈をとる手はかすかにふるへぬ

スバラシイ金もうけ

國策に順應した發明事業
本紙讀者を特に優待歡迎

青木新藏相 主唱の戰時經濟體制は極度に強化され、國民貯蓄の莫大なる支出を要する電燈料金の節約こそ刻下の急務である光力強大、料金半減の電燈光力二倍增光器の發明事業家、神部をつなぐ參宮急行電鐵沿線の三重縣名賀郡猪田六、三明社本部を訪問した早速增光器の試驗をされるや明い電燈が直に眞晝の如く々皓と輝き其の偉大なる發明に一驚した。これなら全國の電燈全部へ使用される事は間違ひなき事と直感した。同社は目下各地へ特約店を募集中であるが「此の際御紙により普及の機會を與へられれば誠に幸福の至りである」と語された。

貯蓄報國 は節約を謳る國民の義務にて電燈料の節約でき本器普及は非常時の國策的事業なれば店主の趣旨に大いに共鳴した次第である。この發明品の特約店こそスバラシイ金儲けとなり、社會奉仕を兼ね國民經濟を助ける新規の事業なれば特に一般讀者の注意を喚起したい。早速說明書を取り、充分研究の上特約店となられ一時も早く全國に普及されん事を要望する。名宛は「三重縣名賀郡猪田六、三明社本部宛」

丸久式製粉機

丸久製粉機
十馬力用、一馬力用、五馬力用、半馬力用、二馬力用、足踏用、其他各種有
用途
米、小麥、ソバ其他一般穀類、鑛石、粘土、木炭、タドン原料、線香原料、トウガラシ等、ソース原料、高粱、栗類、染料、漢藥、牛馬飼料、肥料花米、砂糖、澱粉、醬油、醬油麴其他一般細粉、味噌ジャム軟膏類等ノ磨碎及、混合ニ最適なり
丸久手廻製粉機
動力用に同じく各種原料に應用して能率石臼の五倍
大規模大量製作により可及限度提供
（カタログ進呈）

株式會社 久保田工業所
大阪市東區東雲河岡停留前
電話東長三〇〇五番

菊一文字謹製軍刀

現代の刀匠の作にして軍刀として絕對確實なる最適優秀刀を完全なる外裝を以て提供す
記名御希望の方は陸海軍人諸氏並に愛刀家に左記價格を以て提供す
イ、制式陣太刀外裝付及渡二尺二寸餘　價格八十五圓
ロ、實戰用皮袋入外裝付二尺二寸餘　價格七十圓
ハ、實戰用皮袋入外裝付及渡二尺二寸餘　價格六十五圓
ニ、白鞘入リ及渡リ二尺二寸餘　價格五十圓
ホ、白鞘入リ二尺二寸餘　價格三十八圓
ヘ、白鞘　身刀　及渡リ五寸　五圓　及渡リ六寸　九圓　價格二十五圓
▼外裝、研、白鞘柄卷、安價に敏速に可仕候
▼刀剣手入用品、說明書付、前金一圓廿錢で鮮荷は二十錢增
▼品質保證、返品取換自由、送料代引費前金無料
▼御註文の方は御住所氏名明記捺印ありたし
京都市三條通河原町西入　菊一文字刀劍部
振替京都五六七番　電本局七五二番

そこひ目

永い年月には目、白ソコヒ、青ソコヒ、ウミソコヒ等で目がかすみ視力が日日衰退し眼球が石の如くかたく片眼から兩眼を犯し遂には失明するつらい病で御困りの方に家傳良藥を三錢切手封入御申越次第說明書を呈します
▲明石市昭生町（郵便局東隣）　眼科專門藥院

耳

（新案特許）
遠き人が聞える
人工コマク

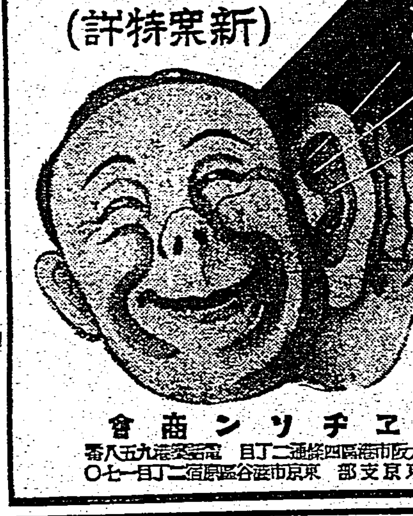

偉大なり科學の力！
「人工鼓膜」
コマク破れの方は即座に鼓膜閉え絕對人目に見えず、勞働、入浴も可、昭ち夜の明けし心持す
「歐氏管治療器」
耳鳴、メマイ、歐氏管閉塞に依る難聽の根本的治療器
其他特許補聽器等各種あり
先づ說明書申込あれ
御來訪實驗歡迎（夕五時迄）
エチソン商會
大阪市港區四條通二丁目　電話築港九五八番
東京支部　東京市澁谷區原宿二丁目一七一〇

ノルモザン錠

制酸と鎮痛

食後に胸がやける、噯氣や生水が口中へこみ上げ空腹になれば胃が痛む……等の胃酸過多症狀があつたら、先づ食餌に注意すべきで、脂濃いもの、不消化性の肉類、刺戟食、酒、たばこなどは絕對に禁ずべきです。

それと同時に合理的な制酸作用を働く習慣性のない治療劑の服用が肝要です。

三大作用による優れた制酸鎭痛効果

珪酸アルミニウムを主効分とする最新の治療劑ノルモザン錠は……

① 胃壁の粘膜を被覆保護する

② 胃中の餘分な胃酸を吸收する

③ 分泌腺を收斂して、胃液の過剰分泌を抑制する

等の諸作用によつて原因的に制酸と鎭痛の効を收め、諸種の症狀を消退し、しかも習慣性とならずに早期に治癒に導きます。

效能

胃酸過多、胃潰瘍、噯氣、生水、胸やけ、溜飲、胃痛、胃カタル、便秘、惡醉、宿醉、船暈、車暈

三日分（三十錢）　十日分（一圓）　十六日分（一圓）
一ヶ月分（三圓五十錢）　二ヶ月分（五圓）　藥店にあり。
小粒ノルモザン（三日分・七日分・十六日分の三種、定價上に同じ）

製造發賣元　大阪市道修町　株式會社 武田長兵衞商店
關東代理店　東京市本町　株式會社 小西新兵衞商店
武田發賣品

39(1)715

明色美顏水

複合粒子で
ズバ拔けて
美しく附く
水白粉！

時間が經つ程一層美しさを增す！

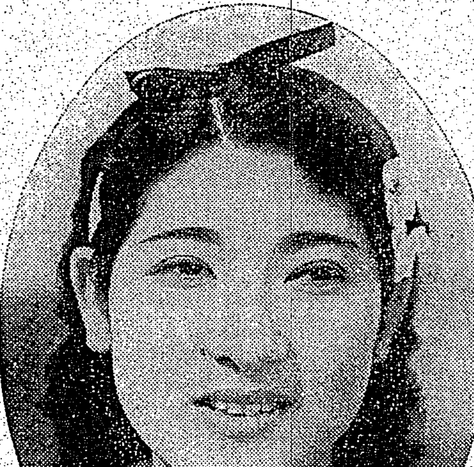

粒子に素晴しい新工夫

▲「複合粒子」の白粉は何故特別に美しく附くか？

これまで白粉はキメが細い程良いと言はれたものですが、明色美顏水、明色粉白粉、明色固練白粉はその細いキメに、更に數多の新工夫を加へて一種獨特の巧妙な微妙な狀態に化成してあるのです。ズバ拔けて美しく附く事、不思議なくらゐお化粧保ちの良い事、また附けてから時間が經つ程一層美しさを增す等の素晴しい化粧効果は全く、この巧妙微妙な「複合粒子」の作用によるのです。

定價　一圓四十錢

白色　肌色　濃肌色

3-23

明色クリンシンクリーム

入浴前のクリンシンで見違る程美しくなる

急速度垢ヌケに一等の秘法

▲クリンシンの世界的流行！

歐米に於てもクリンシンの流行は非常なもので從來の凡ゆる洗顏料やクリーム類は既に時代おくれとなり、最近の統計によりましてもクリンシンの使用額はあらゆる化粧品中の首位を占め、ために歐米婦人の美が一段と增したとさへ言はれてゐます。

別人の様に垢ヌケする新入浴美容法

入浴前にお顏にクリンシン・クリームを一寸附けておくと暫くの間にシンから垢ヌケして別人の様に美しくなりますのでこの美容法が歐米婦人の間で盛に流行してゐます。

▲方法――入浴前に明色クリンシンを顏から頸に輕くすり込み其儘お湯に入るのです。お湯の中でじッとしてゐると湯氣のため毛穴が充分開き、獨特の美容成分が皮膚の深部に吸收されて素晴しい美容作用を營み、一方ではこのクリーム特有の强力な淸掃作用で深部の垢や汚れがグングン表面に吸着されて來ますからお湯から上る時にキツくしぼつたタオルでその汚れを拭きとります。」

一品で五つのクリームの作用

1 洗顏クリームの作用

明色クリンシン・クリームは、湯も水も全然いらず、一寸すりこんで拭きとるだけで、毛孔や氣孔の奧までスッキリと淸掃して、今までのいかなる方法で洗顏なさつたよりもずッと淸潔な皮膚になります。アブラ顏の方の洗顏にもこれくらゐ良いものはありません。

2 コールドの作用

明色クリンシン・クリームはアレ止めとしてもコールド以上の効果があり、しかも普通コールドに比して二三倍お徳用です。

3 榮養クリームの作用

明色クリンシン・クリームには、優秀無比の綜合美容成分が多量に配合されてありますからこのクリームで洗顏なさる事は、同時に最も優秀な榮養クリームを併せ用ひたと同じ効果が得られます。

4 化粧下クリームの作用

明色クリンシンで洗顏しますと、皮膚そのものがお化粧に最も適した狀態になりますから、化粧下クリームがいりません。それに、かうしたお化粧には今までに見られない美しいツヤがあります。

5 マッサージクリームの作用

明色クリンシンの指先の快い滑り具合は從來のマッサージ・クリーム以上ですし、同時に皮膚に優秀な美容成分を與へますから一石二鳥の効果が得られます。

國策順應のクリンシンの新裝品出づ！

國策に順應したスマートな新裝品が出來ました！
新裝品　定價　七十八錢

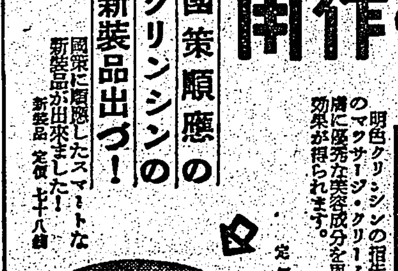

定價　一圓七十八錢

東部の砂金鑛區を政府の保留地に
暫らくその地質を精査

總督府殖産局では東部地方に西部各河川の砂金の成因と根源を調査中であつたが、その根源は中央山脈を中心とする管界の殆んどに亙る廣大なる面積を占めて砂金埋藏量も亦頗る莫大なる旨に達するとの發報に到達した爲に、是が開發のためには理蕃政策との關係、治山、治水等山林計畫との關係等を考慮を要する點があるし、これ等の關係諸般の事情を綜合した計畫の下に極めて綿密なる根本的調査を必要とするので、その具體的計畫が確立する迄暫定の地域を政府の保留地としてこの區域内に於ては鑛業權を設定せぬこととなり去る十三日告示第四百二十二號を以て右の旨告示した、これに關し楠鑛務課長は左の如く語つた

本島東部河川の流域地帶に原野一帶に亙つて砂金が賦存してゐるといふ事は早くから知られて居り、大正の初期以來其の採取も行はれて來たが、本府では其の成因と根源を究明する爲め地形、地質、砂金賦存の現況等に照して科學的推理と實地の調査を進めて來た結果遂に其の根源は中央山脈に端を發する各河川の上流地域にある高位段丘であることが確められた、この段丘は全島各河川管内に跨がつて分布し極めて廣大な面積を占めて居り其の砂金埋藏量も亦頗る莫大な量に達するであらうことが豫想せられるに至つたことは金増産の爲に原望せられてゐる折柄誠に御同慶の至りである、時局柄之が開發は最も喫緊の要務であるがそれには同時に理蕃政策との關係、治山、治水等山林計畫との關係其の他諸般の事情を綜合勘案して將來を見透した計畫的經營と合理的施業の方途を確立することが最も肝要である、就いては更に詳細な地質調査の進歩と相俟つて本格的探鑛、試掘等をも併せ行ひ、此の際速急に具體的開發計畫を樹立せねばならぬと思ふ、それで開發の具體的方策が決定せられる迄一應今般告示した地域を政府の保留地としてこの區域内に於ては砂金鑛業の出願があつても、之には鑛業權を設定しないこととしたのである、唯茲で斷つて置き度いことは臺東廳と花蓮港廳管内の所轄行政區域及縮尺五万分ノ一の地圖に出る河川の河床に付ては其の出願を認め鑛業を許可する方針であるから誤解なき樣願ひたい

結核豫防のビラ
臺北州下に氾濫
きのふから國民運動

台北州では十四日全國一齊に實施される結核豫防國民運動の實施計畫に基き皆目先づ午前結核式を舉行して御趣旨の徹底を圖ると共に立看板を台北市内二十ケ所に立掛け又結核豫防協會台灣本部に於て作製の「國民讀本」「國民讀本」第一のリーフレット、標語都市、學校、家庭、工場の五方面に即應する結核豫防を說いたビラ或は州作製の宣傳ビラを全州下に亙つて一齊に配布し、各郡署をして管内營業者關係の衛生調査、清掃取締りに當ると共に一方從業者には防塵砂、粉塵、化粧砂の使用を絕對に禁じて違反者は發見次第告發處分を行ふことに依つて榮養の改善を圖り、又州下各地に於て開催される講演會には結核豫防に關する映畫を映して豫防智識の普及に努めることになり其他結核豫防に關する座談會開催の計畫も着々と進められて學校、會社、工場並各種團體に呼びかけ積極的な活動を續ける台北州下郡警、市街庄總掛りの態勢を以て結核豫防に對する州民の關心を喚起に努めた、台北州主催の結核豫防國民運動講演會日割は左の通りで一般家庭にかける主婦の多數出席を希望すると

▲第一班
十五日（午後一時）臺北市公會堂
十六日（午後七時）稻江會館
十七日（同）基隆公會堂
十八日（午後一時）宜蘭劇場
（午後七時）同公會堂
十九日（同）羅東劇場、同公會堂
二十日（同）南方澳劇場、蘇澳公會堂

▲第二班
十五日（午後一時）北投驛前公會堂
（午後七時）士林公會堂
十六日（午後七時）新店
十七日（同）板橋
十八日（同）新莊
十九日（同）淡水
二十日（午後一時）九分
（午後七時）瑞芳

東久邇宮盛厚王殿下
きのふ帝都へ御歸還

【東京十四日發同盟】ノモンハン事件に際し國境線のバルシヤガル高地に御出陣、砲兵隊長として御奮戰數々の御武勳を建てさせられこの度陸軍大學校御入學のため御歸還遊ばされた東久邇宮盛厚王殿下には十四日午前八時三十分北白川宮永久王殿下、李鍝公殿下を始め奉り畑陸相以下陸軍將星多數御出迎の裡に東京驛御着、晴の御歸還を遊ばされた

英國の銃後少年隊　畑仕事に潑剌と活躍

旱害地方の遺家族に
陸軍省から親心
義捐金を夫々贈る

【東京十四日發同盟】曩に新米の出廻促進の爲め下士官兵の帰郷を許してあたたかい親心を見せた陸軍では今度旱害地方出征軍人の遺家族に對し義捐金を醵出する事となり過般來これを取纏めてゐたがこの程二十万四千八百円餘に達したので十五、六日頃關係方面へ送達することとなつた、右金額は旱害地方出身の陸軍の現役又は應召中の軍人家族今次事變に於ける戰死病歿軍人遺家族並びに傷痍軍人及びその遺家族に對し各地方長官を通じて配分されるがこの義擧に對し内地、朝鮮、滿洲、台灣にある全陸軍高等官（文官をも含む）一同は率先して金員を醵出畏くも秩父宮殿下を始め奉り軍籍にあらせられる各皇族方にも揃つて義擧に加はせられた由で陸軍當局では感激してゐる

將兵慰問に獻金　臺北市役所自動車課勤務の運轉手呂芳美君と車掌辛氏菊女さんは乘客の遺留せる金子を拾得し持ち主より受けた謝禮金二円を私すべきに非ずとて赤鐵課長の手を經て之を將兵慰問金にと本社へ寄託があつたので軍部へ取次ぐこととなつた

低調を破つて白熱化
臺北州下の各街庄政戰

台北州下街庄協議會員候補其の後の屆け出は低調ながらもどうやら出足が揃ひ始め立候補者無庄は一街二庄を殘すのみとなつた、十四日午後九時半現在の總數は百六十九名（内地人十二名、本島人百五十七名）で定員總數の半を超えて六割弱となつた、定員突破は北投庄四、内湖庄一、頭圍庄三、員山庄一の四庄に上り定員に丁度滿ちたところは淡水街、金山、中和、五股の三庄となつており、無立候補の汐止街及び八里、坪林兩庄や定員數にみたざる他の街庄も十九日の締切迄には大體出揃ふ模樣である、既報後の屆出者次の通り（推は推薦、他は自立）

七星郡　▲北投庄關金田（推）劉秀欽（推）陳秋思▲内湖庄邪華仁（推）黃進發、林双和（推）

淡水郡　▲淡水街郭金輿（推）▲三芝庄江錦材、孫鏡熙（推）

基隆郡　▲万里庄蔡慶安、郭長（推）▲金山庄許庚申▲七堵庄林年齊（推）▲瑞芳街雅參（推）黃匯雅（推）▲平溪庄簡選榮（推）

宜蘭郡　▲壯圍庄林振坤（推）藏枝旺（推）▲員山庄馮十六（推）陳協經（推）陳榮源、曾水木

羅東郡　▲羅東街胡牧禎（推）▲三星庄楊琴樹（推）林楓明（推）▲冬山庄張榮宗（推）江河傳（推）

蘇澳郡　▲蘇澳庄莊阿風（推）

文山郡　▲新店庄徐水樹（推）張銀吉（推）劉宗周（推）▲深坑庄高水能（推）▲石碇庄林基隆（推）

海山郡　▲板橋街陳宗池（推）林登榜（推）林進德▲中和庄游江仁（推）孫乞食（推）▲鶯歌庄王豆、林心珍（推）▲三峽庄游阿房、蘇欽議▲土城庄張祥傳（推）

新莊郡　▲新莊街蔡君通（推）▲鷺洲庄陳崑玉（推）蔡城▲五股庄張奠盛（推）陳田岸（推）

出馬は廿八名
島都の逐鹿戰愈よ酣

台北市の市議選戰は第三日目の十四日午前中には一名の屆け出もなく一時停頓のかたちにみえてゐたが午後になるや南署で二名、北署で一名計三名の屆け出があつていささか活況を呈した、これで通計二十八名定員より八名の超過で第一回の時に比すると未だしもの感が深い、文書戰や言論戰は酣であるが市民の注目するところは果してあと何名出現するかの一點にかかつてゐる、第一回に比して定員超過は少くとも新顔が多いだけに戰ひには熱がある、基隆市もどうやら定員に滿ちた、街庄協議會員の屆け出も出揃ひ始めた、締切迄にはあと五日、餘りにも時が見始めた、なほ南北兩署管内共十四名宛の同數であるのは興味が深い

きのふの屆出

△南署管内（午後十一時現在）周延齡氏（辯護士）自立、鈴木讓三郎氏（教員）推薦
△北署管内（午後十一時現在）稲田男丸氏（綿布商）推薦

立會演說會終る

台灣公論社主催の台北市議立候補者立會演說會は十四日午後七時より市公會堂に於て開催され、既報立候補者に鈴木讓三郎、周延齡兩氏の追加出演があり諸弁士夫々自己の政見を披瀝して市民の清き一票を訴へ同九時半盛況裡に終了した

きのふ午後二氏出馬
南署管内は愈よ混戰へ

出足鈍を喫ぜられ乍らも慎重に出馬振りを見せてぼつぼつと出揃ひ、舊顔二名、新顔十名を列べて稀有にみる混亂を帶びた南署管内の市議候補は臨戰市民の選擧氣分を大いに煽つて第三日の十四日に入り午前中は一名の名乘りもなく、後援筋の待機を裏切つたが午後二時五十分になると周延齡氏（弁護士自立）が豫想の如く名乘りを擧げ、さなきだに林、蔡、楊と三氏の激戰を思はせた方面に於て混戰に導き、三時半には鈴木讓三郎氏（教員、推薦）が沈默を破つて蹶起し、舊顔陣營に氣勢を擧げた、之で同署内も定員通りの出揃ひを見るに至つて官財界お歷々の顔觸を揃へ市議戰は益々高潮の域に達した譯であるが尚出馬の下馬評があり、新顔として文瀾金氏の擔ぎ出しを賭ぐ飛入りも傳へられて萬華方面の地盤爭ひに一段と拍車を掛けてをり候補の屆け出期限迄に來る爭奪戰を豫想されてゐる

噂の主は出揃ふ
北署管内は十四名

政戰第三日、噂の立候補の顔ぶれも漸く出揃ひ始めてゐるた北署管内は十四日夜に入つて大正町の稲田男丸氏が推薦候補で名乘りを擧げ推薦代表者村橋昌三氏が高等係に出頭屆出を終つた、これで噂の主は出揃つた譯である

一感激の初鍬入式
宮城外苑整備の起工

【東京十四日發同盟】東京市の紀元二千六百年記念宮城外苑整備事業起工式は十四日午前九時宮城前廣場において阿部東京市長以下各省府、市關係者、男女青年團、學生など七千五百名參列して莊嚴な式典を擧行、市長感激の初鍬入れがあつて歷史的大事業の第一歩を印した、かくて十五日より七百万市民の奉仕する東京奉讃會の手によつて工事が開始される、本工事は工費一百十九万円、昭和十七年三月完成の豫定で二重橋前に親閲台を設けその前面には十二万人を收容し得る廣場を整備する外、南北道路の地下道線、地帯鋪道、撒水道路などを設置、崇高莊嚴なる聖域を整備する大事業である

蘇澳神社は來月竣工

州下九郡に一社づつ

台北州蘇澳神社は着工以來工事進捗し來月早々竣工、二千六百年記念の意義ある新年初めに間に合ふ事となつたが、同神社の竣工により州下九郡殘らず郡民崇敬の的であり敬神國民の核心ともなる神社を有する譯でここに台北州は島是とも云ふべき一郡一神社の事業を完成し本島人皇民化運動は益々拍車をかける事になつた

新莊神社で例祭

新莊神社は十六日午前九時より例祭を執行するが今回はかねて青年の手により勤勞奉仕中であつた外苑綜合運動場が竣工したのを記念して十五日朝より十六日にかけて二日間盛大な祝賀會競技會を開催する由である

獻穀田の拔穗式

帝國在郷軍人會台北市聯合分會では十八日午後四時より獻穀田の拔穗式を執行する由である

南方發展の礎石
誕生を見た臺灣南方協會

南方に對する台灣の重要使命に鑑み多數有爲の人材を養成して南方發展の礎石とし且つは各種の文化經濟政策の樹立等の爲め豫て本島官民一致協力の下に設立を計畫中であつた台灣南方協會は諸般の準備完了し十四日午前十時より總督府に於て開かれた創立發起人會に於て愈よ其の誕生を見るに至り左記役員を夫々任命本協會の使命に向つて邁進する事となつた

名譽顧問　小林躋造
同　兒玉友雄
同　原五郎
顧問　三田定則
會長　森岡二朗
副會長　大津和郎
同　藤田良三
同　河相徹
理事　今川淵、林安繁、千葉蓁一、加藤恭平、山本悌二郎、後宮信太郎、許丙、園部要三、白鷗壽、水越幸一
監事　有田勉三郎、木村泰治

設立の本旨
森岡總務長官談

御承知の通り我國の使命が日に日に重要となつて參りました今日此の新事態に即應すべく豫て本島文武官民の衆意なる協力の下に「臺灣南方協會」の設立を計畫中でありましたが、諸般の準備完了し本日の創立發起人會に於て愈よ本協會の誕生を見るに至りましたことは本島官民と共に慶びに堪へない所であります、本協會は右の如き趣旨の下に生れ出たものでありまして、

人材を　多數に要することは之亦申す迄もない所でありまして、本協會の事業の中に於ても最大の事業となし之に加ふるに各種の文化經濟政策の立案を遂げるつもりで、我が南進に於て本協會が當に一致、文武官民の完全な協力態勢の下に生れ出たと云ふことは眞に慶ばしき極みであります、一方東亞の大業の完成に付きましては最も有爲なる人材の養成をなす事は申す迄もない所でありまして、東亞の大業完成に付ては精神の涵養と共に軍に携はるの必要なるは申す迄もない所であります、是非とも本協會の使命に鑑みて今後之が使命の達成に最善の努力を致す所存であります、

本協會　は之を設置した目的の下に、漸く新なる構想の下に相携へて前途の目的の遂行に邁進致したいと存ずるのでありますが、尚本協會設立の暁には官民の理解に基き之が資金に付て多額の寄附申出のありましたことを感謝致すと共に、此の際僭越ながら本協會の使命を十分に理解せられ島民各位が一致協力あらんことを切に希望致す次第であります

時局展感想文に
特志家から副賞の寄贈

先般本社主催にて「時局・南支展覽會」を開催したが、この展覽會により第三國民が如何なる感想を持つに至つたかを諭る爲め本社は同、小公學校兒童より「時局南支展覽會を觀て」と題する感想文を懸賞募集することとなつた、この企てに對し台北市西門町の台灣医學研究所の川合喜重氏は大いに賛意を表すると共にこの機會に兒童に防疫思想の普及を圖りたいと十四日來社し一等、二等の當選者五名に對し各一個づつの防毒マスク（計五個）の寄贈方を申出でた、同防毒面は醫學研究所檢定済の一個約七円餘のものである、因みに感想文募集規定は十四日紙上の社告を參照されたい

火野葦平氏入京

支那事變が生んだペンの英雄火野葦平こと玉井勝則軍曹は十二日午後二時二十五分東京驛着入京した（寫眞は驛頭の葦平氏右は小杉勇氏）

高雄市議の立候補者

【高雄電話】十四日午後二時以後の高雄市議立候補屆け出者
△庄司進一郎氏（辯護士）

基隆は定員へ

【基隆電話】基隆政戰は既報後の届け出があつてきつちりと定員の通り本名鐵吉氏（漁業、推薦）で一回に比して表面平和な選擧風景であるが文書戰、街頭戰は各事務所が參謀選必死の活躍に潜行的力戰の展開されるものあり一枚はげば斷じて無氣力な戰況ではなく新顔の異色あるもの舊顔の潜勢力をもつ人々を交つて著の喰ふ色とりどりの活況を呈して來た、第一回は稍切ギリギリに届出た邱德金氏が今度も亦出馬する事は万間違ひのないところで他には楊大山氏の立候補が噂に上り形勢混沌の士は目下内々準備に大童の態で形勢混沌

全島市議立候補者數

十四日午後四時現在

總督府警務局保安課受付に依る十四日午後四時現在に於ける全島市會議員立候補者數左の如し
臺北市、内地人十一名本島人十六名計二十七名、基隆市、内地人五名、本島人八名、新竹市、内地人六名、本島人十名、計十六名、臺中市、内地人七名、本島人七名、計十四名、彰化市、内地人二名、本島人十五名、計十七名、臺南市、内地人六名、本島人七名、計十三名、嘉義市、内地人九名、本島人六名、計十五名、高雄市、内地人三名、本島人五名、計八名、屏東市、内地人五名、本島人四名、計九名、以上合計内地人五十四名、本島人七十八名、計百三十二名

らぬ堅實組も相當あるものと豫想される

北二師の騷動
解決は早い
暴行者の處分で晃か

北二師の騷動事件は從來の學校ストライキの型を脱して學校當局に對しては消極的な態度に出てゐるだけ幾分世間の同情もあり事件は案外速に解決の緒に着く模樣の如く觀察されるが、紛糾の本質は師範學校制度其のものから來るもので意外な衝動を各方面に及ぼしてをり、南署では十四日眞相調査のため鈴木司法主任、安藤防犯部長特高係員等が學校に赴いた結果字校當局に依る關係者の処罰に先立ち警察取締の立場から事件解決促進のためにも加害關係者を傷害事件として告發することに方針を決定した模樣で、十五日には退校生徒も父兄同伴で學校に集合、學校當局との間に折衝を重ねることになつてをり、何等かの解決方法が講ぜられる筈で學校當局に於ても現在犯罪なる檢察に對して何等の措置も施さず滿當科生今回の擧が「學校當局の反省をも促す」と云ふにある點今後慎重な態度を以て善處の要が痛感される

不合理な料金を規定價格に
臺北州下の貨物自動車

臺北州下のトラック業者を買收統合し（管轄ノ商業株式會社）（臺灣通運）の三種類會社を設立し台北州保安課ではその配給統制の趣旨から大輸送事業にタイヤ、チューブ並にガソリンの配給統制の趣旨から大輸送事業の統合に成功した台北州保安課では現在のトラック運送料金は昭和四年の統制前に於ける小規模業者當時の不合理な方針に基いて規定されたものであつて其の規定料金は現在の大規模經營にふさはしくないとの見地から合理的な料金の規定を圖るべく豫て研究を進めてゐたが其の後同司會社は門馬前係長から後任の藤井交通係長の手に移つて愈よ研究も進められ大體の調査も完了し、又新規定料金に付いては會社側も納得したので改正料金は近く來月一日より實施の見通しがついた、新規定に依る運送料金は原則として粁數を基準に規定され之に道路の傾斜が加味され、更に各地方に於ける貨物の集散状況が斟酌されて居り、基隆―台北間は從來の十二円が十四円五十錢と料金の低下を見てゐる外平均一割二分強の値下げとなつて現は來てゐる

赤十字臺北醫院で
三日間の奉仕デー

赤十字台北支部醫院では赤十字デーの行事の一つとして十五、十六十七の三日間、毎日午前九時から午後四時まで來院せる一般外來患者に對し診察所共料金の全額を免除して（診察券手數料）優遇者を施療し且つ一般患者を治療する事となつた（但し手術料、注射料、貴科室用料、高價藥劑は施療の取扱を行はず、投藥料は半額徵収の由）

生きた音　美しい音
マツダ眞空管

幼兒の溺死者十一名
サ號沈沒の後報

【シンガポール十二日發本社特電】ブリテイシュ・インデイア汽船會社貨客船サルダナ號は十二日午前シンガポール沖合で突如沈沒したが同船の船客五百名は英國海軍及び港務局救助船の活躍に依り大部分救助されたが死亡者は子供十一名の他九名が行方不明となつた同附近を航行中だつた三井物産淀川丸も廿四名の乘客を救助したサルダナ號にはシンガポールから追放された支那人百三十七名が監禁されて居たが浸水が餘りに早かつた爲錠を開く餘裕無く乘組員はピストルで錠を破壞して漸く之等支那人を救助すると云ふ有樣であつた

農乘馬鍛練所
廿五日に開く

台北州新莊郡は州下にかても最も馬產の盛んなところであるが、今回人馬共に訓練する馬事普及會農乘馬鍛錬所を設置、二十五日午前九時よりその開所式を開催する事となつたが更に右開所式を記念して馬匹品評會をも開催する由である

東南署長さん
盜難に逢ふ

此程新任間もない東南署長宅に怪盜が忍び込み署長愛用の腕時計と懷中時計を無斷で失敬した者があり、東署長も時計なしではさぞかし不自由な事だらうが這入るにも事缺いて警察署長宅を襲ふとはなかなか以て大膽な奴、南署刑事室では新署長に對する義理からでも此の盜では捨て置けぬと許り目下四方に散つて懸命な搜査を續けてゐる

本紙讀者に優待券

浪曲ファンが待望久しかりし女流浪曲の第一人者春野百合子の一行は愈よ十五日午後六時から榮座で開演の事となつたが、本社では讀者優待のため讀者優待券を發行し十五日附本紙夕刊に添付し市内および近郊の愛讀者に配付濟みである、優待券所持者に限り左記の割引率がある由で是非同優待券を利用せられたい
△一等、二等四割引　△三等三割引△軍人及小人は各等共右割引率の半額

陳天來翁の出棺
途中行列を廢止

十三日告別式を行つた故陳天來翁の棺は十四日午後一時半に台北市港町の自宅を出發し新莊郡觀音墓地に向つた、生活改善の折柄である事とて從來の惡習慣である所の遺族の泣き行列を廢止、又送葬者の行列をも廢止して道路兩側で見送らせ本島人富豪の出棺につきもののお祭騷ぎ的な雰圍氣を改善し新例を開いた

長瀬貞一氏逝く

【東京十四日發同盟】元陸軍林次官日本飼料配給會社社長長瀬貞一氏は宿痾の咽喉癌のため東京巣鴨の癌研究所附屬病院にて加療中のところ十四日午前九時三十分逝去した、享年五十四

定期航空

△内臺定期航空（下便）あそ號は十四日午後五時三十二分臺北着乘客は同部寛天（軍屬）井原美三（會社員）岩崎稔彌（同）

けふの天氣

△臺北地方　東の和風曇一時雨
△北部地方　東の和風曇時々雨
△氣溫　最高　二二・九度（午後一時）
最低　一七・四度（午前五時）
（臺北氣象臺發表）

明るい名刺
本町一丁目
電五六一七
精美堂

會葬御禮
男　蘇文燦
孫　蘇登英
　　蘇登賢
　　蘇登科
　　蘇登淵

数年間待望の
日本一名浪曲
春野百合子
長講二席
外七名

入場料
一等　參圓
二等　貳圓
三等　壹圓
軍人各等半額
一般御入場の方は「本日愛讀者優待券」を御利用下さい

全島開演日割
十一月廿日　基隆　基隆劇場
十一月廿一日　臺南　宮古座
十一月廿二日　高雄　高雄劇場
十一月廿三日　臺中　臺中座
十一月廿四日　嘉義　嘉義座

十一月十五日より　五時開場　六時開演
榮座

北工業再び制覇

敗れて悔なき北商業の善闘

全國中等ラグビー豫選

明の台湾代表を決する第二十一回全國中等學校ラグビー大會台湾豫選は十三日午後三時、高商グラウンドに於て、名門北一中に雪辱を許さず悠々之を斥けた台北工業と一方的ゲームに北商を一蹴した台北商業との決勝戦が擧行された、前年の覇者北工再び唱勝して甲子園に駒を進めるか、氣鋭の北商よくこの強豪を屠つて宿願を達するか、雲低く時に雨さへ交へたこの悪天候下に、最後迄元氣一杯の熱戦が展開されたが、北商の奮闘甲斐なく北工遂に堂々再度覇權を獲得して、榮ある優勝旗は今井委員長の手から北工千代主將の手に授與された

北工業 18（9－0 / 9－3）3 北商業

主審 酒井氏　線審 殿倉、久保田兩氏

▲メムバー

FW　HB　TB　FB

▲試合經過

【前半】北商二中側に陣し北工キックオフ

▲7分 北工敵を左隅に壓迫してタイトを歸寢して内千代スクラムサイドをもぐつて左隅にトライ（T3－0西）

▲12分 北商右隅に攻めた北工はラインアウトの球を巧に奪取つて倒れ込みトライ（T6－0西）

▲22分 北商陣四十碼中央に北工PKを得てハイパントを揚げれば北商之を失するを北工中尚すかさず蹴つて出でインゴールに倒々する迄に千代押へて左中間にトライ（T9－0西）

【後半】

▲11分 北商陣三十碼中央から北工右へTBパス、白坂強引に突進して左隅のタイトとなれば北工遂にスクラムトライを挙げる（T12－0西）

▲20分 北商陣四十碼中央のタイトから北工右へTBパスを廻し大豊右タッチを快走して白坂にリターンすればそのまま飛込んで左寄りにトライ（T15－0西）

▲23分 北商陣左三十碼のルーズから北工吉村抜けて左へ大きくTBパスとなり山村右隅へトライ（T18－0西）

▲25分 北工陣右四十碼からタツチに沿つて北商快なマスドリブルを敢行し右隅に大寶押へてトライ（T18－3西）

戰の跡 兩軍共バックに比しFWに主力を置くチームであり、北商のエイトFWが最後迄譲らず健闘振りを示した爲、ゲームの内容はスコアの開いたに拘らず相當緊張そのものであつた、北工の岩腰中尚吉村、其、石井に對して北商吉賀勝原の兩バツクローに大豊等と共に闘志満々たるプレイは賞讃されて良い

之に對して兩軍バックは不調を極めた、北商は北工の迷い防禦に阻まれて果、吉村の動きが封じられ北工また千代のパスアウト遅く且つTBの拙劣なハンドリングにスムースなパスが廻らず、互ひに球をスクラムの背後に置してFWを疲勞させるのみであつた

兩軍のスコアーは唯北工に全般的な線の太さがあり、老練な選手を多く擁して居るだけに、好機を確實に摑んで得点を重ね勝利を獲得したものである

かくて北工は覇者の貫禄に反かず台湾代表として全國の精鋭と輸贏を爭ふこととなつたが、全國制覇の重大使命を達するには先づ徹底的自信を持つ事が最も重要であらう（渡邊生）

秋空に意氣高く

州下秋季陸上競技大會

台北州體協台北支部主催の州下秋季陸上競技大會は十二日午前九時より帝大競技場に於て擧行絶好の日和に恵まれて參加各選手の意氣軒昂、元氣一杯に技を競つて午後三時半盛況裡に閉會した、各種目優勝記錄左の如し

▲男子の部

一〇〇米（一部）高橋（國中）11秒9、佐藤（北一中）11秒9（二部）松川（商工）12秒6（三部）安武（商工）12秒2（四部）平林（北一中）13秒

二〇〇米（一部）高橋（國中）24秒3

四〇〇米（一部）林（宜蘭）58秒2（二部）高橋（北一師）63秒5（三部）猪股（北一中）63秒1（四部）平林（北一中）65秒8

八〇〇米（一部）陳（宜蘭）2分12秒6

一五〇〇米（一部）黄（北工）4分44秒（二部）陳（北工）5分19秒6（三部）片倉（北二中）5分19秒（四部）久保（北商）5分23秒

五〇〇〇米（一部）黄（北工）17分46秒2

八百米繼走（二部）北商1分50秒（三部）北一中1分52秒（四部）北一中1分57秒2

千六百米繼走（一部）北商4分3秒8

砲丸投（一部）范（宜蘭）11米7（二部）河野（二中）……

棒高跳（一部）矢野（北一中）3米10

三段跳（一部）村岸（北商）10米92

走幅跳（一部）范（北工）6米24（二部）丸田（商工）5米31（三部）新村（北二師）5米42（四部）吉田（北二中）4米80

走高跳（一部）莫（宜蘭）1米60（二部）久保田（北商）1米50（三部）新村（北一師）1米45（四部）山口（北一中）1米35

円盤投（一部）楊（北工）25米52（二部）河野（二中）31米28（三部）猪井（北一中）26米7（四部）中塚（北一中）21米75

砲丸投（二部）于利（北一師）9米7（四部）市村（北一中）6米91

三段跳（一部）角野（北一中）12米80（二部）久保田（北商）11米61（三部）渡邊（北一中）10米80（四部）羽賀（北三中）10米13

槍投（一部）宮崎（北商）40米97（二部）中島（北一中）45米16（三部）羽賀（北一中）29米20（四部）羽賀（北一中）33米43

▲女子の部

六〇米（一部）清水（北一女）9秒3（二部）沼倉（北一女）9秒3

一〇〇米（一部）大園知（北一女）13秒5（二部）清水（北一女）15秒（三部）北川（北一女）15秒2

八〇米障碍（一部）藤戸（北一女）14秒8

二百米繼走（一部）北一女A30秒2（二部）北一女A30秒9

四百米繼走（一部）北一女A56秒5

砲丸投（一部）下田（北一女）8米86（二部）小澤（北一女）7米65

走高跳（一部）北村（北一女）1米30

走幅跳（一部）下田（北一女）4米40（二部）岡村（北一女）3米80（三部）千々岩（北一女）3米87

円盤投（一部）樺原（北一女）21米79

▲小公學校の部

一〇〇米（小學校）A、篠原（幸）15秒2 B、渡邊（幸）15秒1、C千住（幸）15秒3（公學校）A、林（附公）15秒 B、王（士林）14秒、C、王（大稲）15秒5

八百米繼走（小學校）幸A2分5秒8（公學校）士林2分1秒

走幅跳（小學校）篠原（幸）3米97（公學校）黄（士林）4米22

今一歩、もう一息

排球、弓道女子代表歸臺談

第二次戰に臺灣女子排球と顔を合はせ初戰ながら堂々追ひつ追はれつの大接戰を演じたが惜敗して利あらず涙を呑んだ女子排球代表と僅かの差で惜くも豫選通過を逸した女子弓道代表は庄司敎諭引率の下に歸台捲土の爲十三日本社を訪れたが、排球選手は交々語る

敗れてから云ふのは嫌ですがコンディションは悪い方でしたと云ふのは第一次戰で福岡との不戰勝がいけなかつたのだと思ひます、あれで何か闘志を殺がれた様な感じがしました、體格の差が違ひすぎ、先方の選手は流石に平均一米七〇と云ふ立派な體格の人達ばかりで戰法も交進んで居りましてせんでした、結局私共は組織的な練習が足りないと思ひます、體格の差はともかく合理的練習を積ければ體格あたりと互角の試合をやれる自信はあると思ひます、内地では一般の人がスポーツに理解を持つてゐる爲、ほんとに羨しく思ひました、沼澤のスポーツももつと／＼盛んになるべきだと思ひます

又弓道代表は

當日がとても寒く手が思ふ様に利きませんでした、今度の參加は三十七國で私共の成績は十四位、此の前の時は三十二國で十二位だつたと思ひます、前回に比べて進歩のないのが残念です、内地の學校の弓道場等の施設を見て參りましたが、皆立派でした、殊に女學校ではありませんが國學院大學の道場が立派であつたと思ひます、私共の希望としては、弱淵でもつと他の女學校も盛んになつて試合をやる様になつて欲しいと思ひます、好敵手を持つ事が強くなる上に一番よいのではないかと思ひます

と語つた（寫眞は排球、弓道代表）

巨人、金鯱渡比

【東京十四日發同盟】職業野球の巨人並に金鯱軍は比島野球協會の招聘に依り出島スポーツカーニバルに出場することに決定来る十二月中旬出發することになつた

東港合同體育會

【東港電話】高雄州東港郡體育會主催郡下各學校兒童生徒青年團員學校職員合同體育會は十二日午前十時より東港公學校大運動場に於て生駒郡守、平岡視學以下各學校長、來賓多數參列の下に開催された、此の日秋風そよ吹く絶好の運動日和に恵まれ各選手共意氣衝天の熱戦を演じ同午後四時盛況裡に閉會した其の成績は次の通り

▲本科 一等萬丹39 二等東港39 三等新園25 四等林邊20 五等佳冬6

▲高等科 一等林邊17 二等東港16 三等新園9 四等佳冬8 五等新園0

▲青年團 一等林邊43 二等新園33 三等萬丹26 四等佳冬23 五等東港19

▲職員 一等東港20 二等萬丹8 三等林邊8 四等新園7 五等佳冬4

優勝旗を圍んで

軟式庭球代表の歡迎會

輝かしい戰績を土産に晴れの凱旋をした神宮大會軟式庭球代表の歡迎懇談會は既報の如く帰台當夜午後六時より鐵道ホテルに於て催された

都合で帰台の遅れた女子代表を除く外は村橋監督、辛指導員、耳井主將以下全選手、主催側より關體協庭球部長を始め關係同好者多数出席一同席定まるや關部長起つて選手諸君の御奮闘に心から感謝の意を表し度い、殊に中等男子の諸君の健闘はよく團體、個人ともに全國制覇の偉業をなし遂げて呉れた、昭和四年の女子シングルにおける上山嬢の優勝は既に今日ある芽生へであつたが果せるかな此の榮冠を擔つて吾吾關係者一同これ以上の感激はない、今日御無事に歸臺された、お顔を見改めて心からお祝ひ申上げ、感謝する次第である、これは單なる優勝にとどまらずこれを契機としてやや沈み勝であつた本島庭球界を復興せしむるに眞にいい機會であると思ふ、終りに此の名譽ある記録を永遠に憲録にとどめ度いと思ふと云ふ意味の歡迎の辞あり、次いで満場の拍手裡に村橋監督が簡單ながら心からなる謝辞を述べ、本多幹事より、台南上瀧氏、羅東の鶴重氏（個人優勝の鶴重選手父君）外よりの祝電披露を終つて開宴デザートに入るや拍手の裡に平岬中等男子主將起つて、準決勝に對戰した關東州、朝鮮との決勝戰に就いて種々選手の苦心等を、最後に優勝の決定の瞬間にかける感激を述べ一重に諸先輩が指導の賜であると結び閉いて耳井主將、辛指導員から試合にかける詳細な報告等あつて最後に川上幹事の發聲で軟式庭球部万歳を三唱、同八時半盛況裡に閉會した

玉里の運動會二つ

玉里小學校 十一月十日玉里小学校では秋季大運動會を開催し国歌合唱裡に国旗掲揚、宮城遥拜、感謝默禱の後井上校長の開會辞に依り五十六番の演技が次から次と淀みなく展開せられ午後四時半万歳三唱裡に終了散會した

パネタ敎育所 玉里街パネタ敎育所の秋季運動會は十一月十日盛大に擧行された

臺中支部軟式庭球

【臺中電話】第十四回體協臺中支部主催州下各團對抗軟式庭球大會は来る十九日午前九時より台中市寺町コートで開催するが多数の參加を希望してゐる、申込みは来る十五日迄に台中一中富松宛で参加A、B、Cの級別及選手氏名記載の上提出されたいと

嘉義高女運動會

【嘉義電話】嘉義高等女學校では十九日午前十時より同校庭に於て第九回運動會を開催する

豐原郡體育會

秋風そよ吹く絶好の天候に恵まれ豐原郡主催の體育會は十二日午前九時から豐原公学校運動場に於て盛大に開催 若き血潮に溢れて青年女子兒童の総ての競技は觀衆に多大の感動を與へ午後四時半閉會した因みに其成績左の如し

▲一般の部 男子團 ▲學校兒童の部 男子、豐原公女子、内埔公

高雄、屏東競馬

来春一月五日から

【高雄電話】高雄、屏東兩市版馬も愈よ一月五日から開催されるが、これに先立ち高雄州畜産會では一万二千円で抽籤馬四十頭を新に朝鮮、内地方面から購入するが十二月中には全部買込む筈であるが本年度各畜主地で開催された春秋競馬の優勝馬は高雄州畜産で前年購入した馬のみであるところから今回の新馬購入と共に早くも高雄、屏東兩競馬の人氣は囁されてゐる

高雄市内軟式野球

【高雄電話】高雄市軟式野球C、D兩組の決勝戰は十二日東園公で行はれたが、C組パイン廠、D組東園青園が夫々優勝した、尚當日行はれた各組の試合成績は次の通り

【D組決勝】東園青園 3－2 東園公園

【C組準決勝】榮港B團 3A－0 西子灣團

【決勝戰】パイン團 2－0 榮港B團

【A組リーグ戰】榮港A團 6－0 啓明團

若い者に負けるな

全島老壮年庭球選手權大會

「スポーツに敗なし、まだ／＼けふ日の若い者などに……」と全台湾老壮年庭球（硬式）選手權大會が来る二十三、五、六の三日間南門町台銀コートに於て開催される、左記要項に依り全島より奮つて參加を希望する由

【日時】十一月二十三日（祭）午前十時より、十一月二十五日（土）午後二時より、二十六日（日）午前十時より（雨天順延）

【場所】台北市南門町台銀コート

【試合】三セット、ボールは出場者持參

【參加料】單五十錢、複一円

【年齢】單二十五歳以上、複合して七十五歳以上

【申込】十一月十八日正午迄、姓名、團體、明記のこと

北市台銀行田尚軍吉宛

南投部聯合青年團査閲

台中州南投部聯合青年團の十四年度青年團査閲は来る十二月五日午前十時より南投公園グラウンドを第一會場、公學校校庭を第二會場と定め行ふ事となつた

本社主催　日本棋院　高段者對抗碁戰　決勝戰

第七局の三

六段 小野田千代太郎　先相先 二目出 先番 五段 藤澤庫之助

○一四ち十七 ●一五わ十七 8

○一六に十七 14 ●一七ほ十六 3

○一八に十四 ●一九ち十五 1

持時間各十一時間一分以内切捨　消費時間（白）○○、一四三分（黒）○○、一一四三分

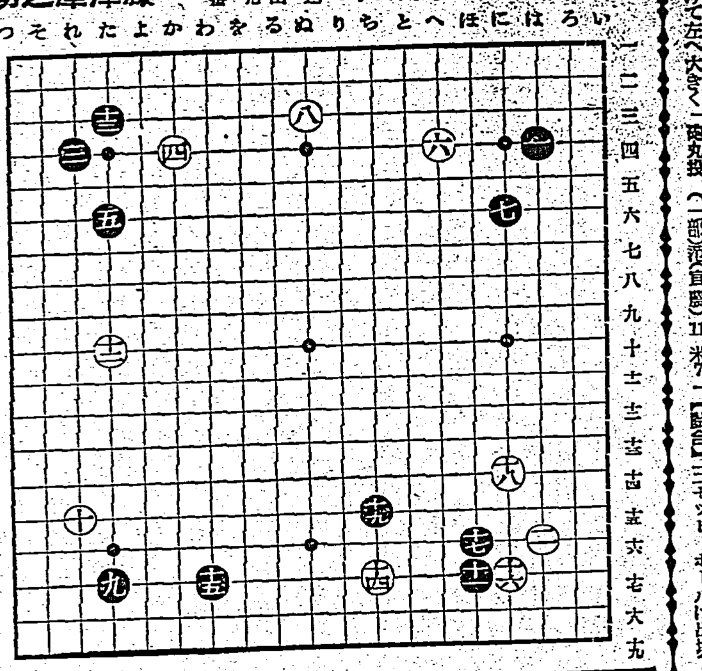

下邊に戰雲漲る

この場合描い白の封鎖策

評 七段 瀬越憲作

◇白十四と「ヘ」サンだ時、黒が右下一間を手抜きして十五と二間にヒラキしたのは、非常に堅實な打方である、黒の意中は白が「ノ十七」の挾擊を防いで十五と堅く構へ、右下隅は白からの手段を待つて掬から といふ肚なのであらう、而して黒が九から下邊にヒラクとすれば、十五を限度とし、これ以上廣くては面白くない

（解說）白十六では十七にツケて黒を隅に封鎖し、外勢を張つて打つ手もある、白がこれを採らずに譜の如く十六、十八と隅に對する攻めつつ、黒を中原に狩出す手段に出たのは、この場合白十七にツケるのが參考圖（1）の如くなつて芳しくないからである

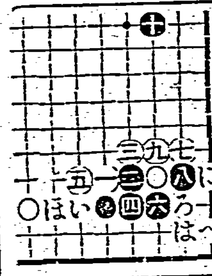

參考圖（1）目一とツケれば、黒は

「ろノ十七」迄進めたりするのは、白から「よノ十六」にカケられて位が低くなり再度する恐れがあるから面白くない

シチヤウの有利を幸ひにシチヤウと云ふのは、白三で四にキリ黒三百六となつた時、黒五とカカヘるのを意味する――二とハネ込む以下黒十迄の歩みが想定され、この結果白は折角外勢を厚くしても右邊に發展せんとすれば、黒に十と先手されて居り、下邊に進出を企圖すれば、本譜黒九、十五の現在着手に依つて叩かれる等、外勢を張つてもその威力を十分に發揮する事が出來ない、これ白一がこの場合妥當を缺く所以である

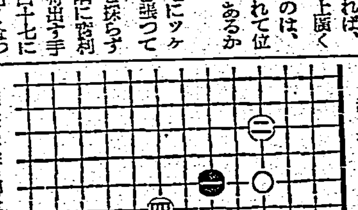

參考圖（2）

尚黒十に次いで白いなれば、黒「ろ」とツグし、又目ろにキレば黒「は」白目に黒「い」目に黒「へ」と打つて活きる

◇黒十九では他に「ヘノ十四」又は「とノ十五」に打つ手もあるが、この場合では十九とボーシして白十四の一子を壓迫するのが最も效果的である、黒十九で「ヘノ十四」に打てば、參考圖（2）が豫想され、「とノ十五」なれば參考圖（3）が想定され、何れも譜の黒十九に比して多少劣るやうである（3）圖中黒七で「い」にヘネて來れば、白「ろ」黒「は」とツイだ時矢張り白八と下ンで打つ事を附言して置く

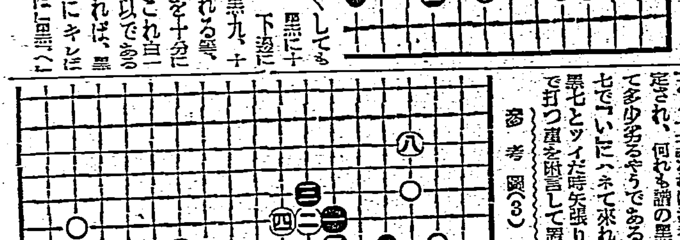

參考圖（3）

堀部安兵衛 (96)

一龍齋貞山演　矢島健三畫

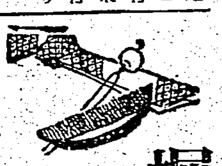

事變始末（四）

堀部彌兵衛は早水藤右衛門の話を聞いて、

彌「ウムそれは誰にどうも困つた事が出來いたした」

藤「左様」

彌「イヤその事で安兵衛とも相談をいたしたが、早くに吉良上野介へ手入れをいたせば宜かつたが、藤井又左衛門、安井彦右衛門等が出し惜み、今日に至つてはいかんとも致方がないが、併し此の儘に捨てても置かれん」

藤「この上はお上へ御意見に及んで、病氣の届けをし御役御免を願つてはどうか、此の儘にお勤めになつては上野、益々意地悪の事をいたし、御出仕の我君の事、さうさうは御役が出來難からうと拙者は心得るが」

彌「イヤ大きに早水、さうだ、追つ付け安兵衛も帰るであらうか」

と、早水藤右衛門、彌兵衛の兩人は頻にお上のお身の上をお案じ申して居る。

時は元祿十五年三月十二日、内匠頭様鐵砲洲お屋敷へお帰りになりまして御家來方がお出迎ひいたしました所が、殊の外お顔色が勝れません、殊に唇の色までも變つて居られる、忠義の面々はかねて此頃の殿様の御心中、人知らん者はございませんから、非常に心痛をいたし、お居間に御案内を申す、内匠頭様はお召替を遊ばしまして、座にお着きになる、て茶を差上げました、一口上つて原惣右衛門、堀部安兵衛の兩人を召されまして、

内「さて今日、上野介種々予へ對しての無禮、大切のお役目なくんば再び其方共の顔を見る事はさる次第であつた、予の心中を察して呉れい」

と仰せになりました、原惣右衛門、

惣「上様の此頃の御無念は、臣等一同お察し申上げ奉る、併し、何卒もお家大切に思召されまして、御先祖御位牌をお大切に遊ばしまするやう臣等一同伏してお願ひ奉りまする」

内「この儀、予も常々から心得居るが、意地に代る家はない、恥辱に代る祖先もなく、殿とその辺を察して呉れるやう」

惣「御意にございます、併し忠義の二字は誠に大切の事と存じまする、何事も只だ忠義の一字に凝てさせられ、御奮発の程偏に願ひ上げ奉りまする」

内「イヤ其方の申す所、尤もちや併し惣右衛門、意地も忠義である、忠義の道が立たんければ意地もない、矢張り此の忠義は意地に依つて立つのぢや」

惣「御尤もに存じ奉りまするが、又、お家の大事でございます、譜度の事は只々御辛抱有成りまするやう、何事も忍ぶといふ此の一言をお忍れ遊ばされませぬやうに」

内「それは申すまでもない、予も忍べるまでは忍ぶ、併し忍び難き場合なきにしもあらず、意地を立て命を捨てる、之れが武士ぢや、武士は面目を重しとする、面目を失なへばなまじ生きて居るよりは死して恥をそそぐべきぢや」

惣「恐れながら申上げます、此上は御役御免を御願ひになりましては如何でございませう、万々が一の事ともありましては臣を噛みまするとも吐けず、何卒御病氣と御屆け遊ばされ、お役御免をなされましては……」

内「イヤイヤ今日に相成つては今更卑怯に病氣を申し立て役目を辭するなどとは武士の恥づべき處、よしんば、道に虎狼が巣ぐつて居るとも踏み出した足は後へは引かん」

傍に控へてゐた堀部安兵衛、忠義の心は惣右衛門と少しも變らん、殿の御心中を察し申し上げ、唇を噛みしめて控へて居ります

家庭 みやこ染
品質本位
染めよ 活せよ 廢品衣服
本舗 株式會社 都染本店 東京・名古屋・大阪・福岡

繭から出來た獨特の御化粧石鹸
絹の肌をつくる！
3ケ入 61.055 000
鐘紡絹石鹸
鐘紡サービスステーシヨンにあり 白粉店 有名化粧品店・薬店

專賣特許の育毛劑
千代田ネオトニック
は毛の根にまでも浸み透つて疲れたり衰れたりしてゐる毛髮を生々と元氣に致します。高貴藥抹香鯨の龍涎香から發見したセチールアルコール（C16H33OH）のホルモン的効果です。
株式會社 千代田山岸商店 東京・池袋

太陽燈
光線療法講義錄
病氣は光線の不足から
カタログ進呈
製作元 日歐商會 東京下谷區西町小學校正門前 電話下谷四九一番
本郷光線研究所 東京市本郷

純植物性 競馬チック

優良講義錄推奨
無學の男は恥
中學講義 本會見進呈 無代進呈
大日本通信中學校 東京市牛込區台町十一
巡査 受驗
藥種商 受驗
鐵道 志願
自動車 受驗
軍人 志願

ウテナクリーム
冷い外氣に負けぬ強く美しい若肌はこのクリームから生れる！
お肌のアレやすいこれからはウテナバニシングは一時も手離せません。洗顔後や入浴後、外出前の簡單なお手入れでお肌はグン／＼とやしなはれ、キメが細く色黒や脂ら顔もスッキリと垢ぬけ潑剌とした健康な若肌になります。同時に化學的な保護作用で冷い外氣から肌を護り肌アレを解消して強い美しい青春肌が生れます。

あなたの個性を新鮮な美しさで健康に活かす近代人の粉白粉！
生きたお化粧も死んだお化粧も粉白粉できまる――ウテナ粉白粉は貴女に新鮮な個性をそして新鮮な魅力を與へる理想品です。と云ふのは粒子に新工夫があり日本人の肌に最適ですからどんな脂ら顔にもムラなく美しくツキ明澄度の高い色調は素肌を健康に活かし自然な調子でシツトリと落ついた清楚な薄化粧ができます。
ウテナ粉白粉
14.11－3.14